CALVINIST CONTACT

DUTCH-CANADIAN CHRISTIAN WEEKLY

"Surely He has borne our griefs, and carried our sorrows." Isaiah 53 : 4

MARCH 9th, 1962 - No. 536 - 10 PAGES • P.O. BOX 312, STATION B., HAMILTON, ONT.

17th year of publication
Authorized as Second Class Mail, Post Office Department Ottawa, Ontario, and for payment of postage in cash.

Uit de Pierebak

door Rev. J. Geuzebroek

Misschien herinnert U zich, dat ik enige tijd geleden hier een klaagzang geschreven heb onder de titel: "In de pierebak". Het artikel onder die titel handelde over het werk der diakenen. Over hun plaats in het kerkelijke leven. Over de kleine jongens, die het zwemmen nog moesten leren en daarom in "de pierebak", de oefenplaats der kleine kinderen in het zwembad, gehouden werden. Ik heb toen de hartelijke hoop uitgesproken, dat we spoedig zouden mogen ervaren, dat dit ambt naast dat van predikant en ouderling tot meerdere glorie zou mogen komen. Dit alles vooral naar aanleiding van 'n boekje van Dr. Von Meyenfeldt over de plaats van de diakenen in het kerkelijk leven.

U zult kunnen begrijpen, dat ik sindsdien met nogal intense belangstelling, en zelfs met daadwerkelijke hulp, de vorderingen van althans 'n deel van dit jong gebroed (de diakenen) gevolgd heb.

Ik geloof, dat het uur van de diploma-uitreiking nabij begint te komen. Want de tijd is voorbij, dat ze maar wat rondplasten met onhandige beweginkjes in het hun toegewezen pierebakje. Ik wil U graag deelgenoot maken van mijn vreugde over hun vorderingen, gelijk ik die van zo dichtbij heb mogen meemaken.

Met grote voortvarendheid hebben, gedurende de laatste jaren, deze broeders zich verenigd in Conferences, provinciale en classicale. Regelmatig worden ze door hun besturen samen geroepen om te luisteren naar allerlei onderwerpen, die voor het uitvoeren van dit speciale ambt der barmhartigheid van betekenis mogen worden geacht. Welke vruchten dat in andere provincies reeds gedragen heeft is mij uiteraard niet zo goed bekend, als hetgeen in mijn eigen omgeving, Ontario, tot nog toe daaruit voortkwam. Daarover hebt U nog kort geleden kunnen lezen in het belangrijke artikel van Dr. VanderMaas op deze zelfde plaats, over de oprichting van een "Mental Health Clinic". Regelmatig is deze zaak op de diaconale vergaderingen aan de orde geweest. Met het gevolg, dat de broeders zich er achter hebben gesteld en naar ik van Ds. Van Harmelen hoorde is een bedrag van niet minder dan $15,000 reeds bij elkaar gebracht.

Dit ziende menen we veilig te mogen zeggen, dat het begin van iets concreets reeds in het verschiet begint te komen. Vooral ook omdat natuurlijk een inrichting gelijk deze onder bepaalde wetten valt, wat betreft een regeringsbijdrage voor bouw en instandhouding.

Daarnaast wordt hard gestudeerd, met Hamilton als centrum, op het vraagstuk van de verzorging van de Ouden van dagen.

Voor deze broeders heb ik indertijd persoonlijk een onderzoek ingesteld naar de mogelijkheden op dit gebied, wat betreft subsidie en dergelijke. Wist U dat de Overheid van Ontario bij het bouwen van zulk een huis, bereid is niet minder dan $2500 per bed (inwonenden) bij te dragen? En dat voor de "upkeep" niet minder dan 70% van de netto onkosten door de overheid wordt gesubsidieerd?

Op het ministerie van Welfare in Toronto werden mij door de Deputy minister prachtige "layouts" van zulke tehuizen getoond.

Dankbaar moeten we zijn voor het initiatief van deze broeders.

Nog maar kort geleden las ik in een Hollands Kerkblad van een grote stadsgemeente, dat het feit, dat men te lang gewacht had met het bouwen van zulk een inrichting, de verzorging van de eigen ouden van dagen zeer benadeelde.

En een broeder in Grand Rapids, bestuurslid van het tehuis daar in het leven geroepen en in stand gehouden door de samenwerken diaconieën, vertelde mij, dat de gemiddelde leeftijd van de inwoners boven de 80 jaar lag. Een merkwaardig getuigenis van de verhoging der leeftijdsgrens. Niet minder typerend was zijn verhaal over het Sewer vraagstuk, dat men had beleefd. Kortgeleden, net op tijd, werd het tehuis op de stadssewer aangesloten. De septic tank, die tot dat ogenblik gebruikt werd, had het namelijk begeven. Oorzaak: de vele nieuwe drugs, die gebruikt werden om de inwoners "in conditie" te houden, hadden een vernietigende werking op de germs, die voor zulk een systeem noodzakelijk zijn.

Maar het wordt tijd, dat ik van al dit "kleinere goed" kom tot het eigenlijke, dat aanleiding werd tot het schrijven **van dit artikel.**

Hierboven schreven we reeds over classicale en provinciale conferenties. Deze werden niet alle op eigen initiatief in leven geroepen.

Oorzaak er toe was, zeker niet minder aandrang "van boven af".

Want langzamerhand had een beweging reeds voor meerdere jaren werkzaam in deze kerken, zich weten baan te breken tot "in het hart" der Synode. Het was in 1950, dat de Sec. C.R.C. van Denver zich tot de Synode wendde met het verzoek om een Synodale Diaconale Commissie in het leven te roepen. Doel: het samenwerken van diaconieën tot stand te brengen en hen een algemeen inzicht te verschaffen in de "noden der armen" (needs of the poor). De Synode ging wel niet op dit verzoek in, maar toch vooral door het werk van de Grand Rapids Deacons Conference werd de zaak van daadwerkelijke hulp aan armen en getroffenen meer levend in de kring van deze kerken. Relief work (hulpverlening) werd verricht op grotere of kleinere schaal in gebieden waar Zending werd gedreven en in gebieden die door rampen werden getroffen (Zeeland, Holland Marsh, Korea, Nigeria, Chili, Japan).

Zoals het zo dikwijls gaat in zulke dingen: God gebruikte de tijd en de ontwikkeling van het leven om ook deze zaak steeds meer levend te doen worden. En zo werd nadat dit vraagstuk in 1959 opnieuw ter Synode was gekomen, als resultaat daarvan in 1960 besloten om een studiecommissie in het leven te roepen, die de opdracht kreeg om de zaak van een Worldwide Relief Committee te bestuderen en zo mogelijk het in 't leven roepen daarvan voor te bereiden.

Als gevolg van dit alles gebeurde het dat de leden van deze commissie: Rev. Hasper en Rev. Mulder en diaken VanVelzen van Grand Rapids en Dr. Kooistra en ondergetekende uit Canada tezamen kwamen op Dinsdagmorgen 20 Febr. in de Seymour Chr. Ref. Church in Grand Rapids. Om de laatste hand te leggen aan de voorbereidingen voor een vergadering van diakenen uit alle classes van de Chr. Ref. Church in de U.S.A. en Canada. De grote vraag was natuurlijk: zouden ze allen komen? Zouden uit alle Diaconale conferences, die nu de laatste tijd, mee op verzoek van de Synode gevormd waren, vertegenwoordigers aanwezig zijn, als een blijk, dat men begreep het groot belang van deze zaak voor de kerk en voor de wereld, vooral voor hen, die in nood en ellende leven?

Zou het komen, kunnen komen tot een weer doen leven en doen functioneren van het specifiek priesterlijk ambt in deze kerken? En zouden we gaan tonen, dat we aan dat voortdurende getuigenis van Gods Woord om toch niet alleen met het woord maar ook met de daad de barmhartigheid van God in Christus uit te dragen, weer gevolg wilden geven?

Toen gebeurde er iets, waar ik geen bijzondere leiding van God in wil zien, maar waar ik toch wel al door mee bezig was die dag: dat we juist op die dag heel de wereld op het T.V. scherm in een kerkgebouw aan onze voeten a.h.w. zagen neergelegd.

Op het T.V. toestel in het auditorium van de Seymour kerk, waarop Zondags degenen, die in de kerk geen plaats meer kunnen vinden, via closed circuit de predikant niet alleen maar kunnen horen, maar ook kunnen zien, zagen we voor het begin van onze vergadering John Glenn z'n reis om de wereld beginnen. Niemand zal zich er over verwonderen, dat dit eigenlijk het thema van de bijeenkomsten, die avond en de dagen daarop werd: John, die de grootste prestatie door menselijk kunnen behaald tot nog toe, voor de Westerse wereld tot stand bracht. En Christus, die in deze wereld niet maar een grote prestatie verrichtte, maar Zichzelf offerde in barmhartigheid voor heel de wereld, en ons roept om in ootmoed en dankbaarheid de zegen niet van Zijn Spacetocht maar van Zijn Hemelvaart aan de armen der wereld ten goede te doen komen.

Zo kwamen ze samen op Woensdagmorgen 22 Februari,, van alle kanten, practisch van alle classes, meest jonge mannen nog, na de avond van de voor de U.S.A. zo bewogen 21ste Februaridag elkaar ontmoet te hebben in een speciale samenkomst. En met enthousiasme is er gewerkt. Langzamerhand kreeg het alles lijn en omtrek, wat eigenlijk de plannen waren. Geen ongezond activisme, geen concurrentiezucht met de (vele) andere reliefagencies, was de bewegende factor. Maar om in deze wereld de mens in nood te vinden en hulp te bieden. Niet maar hulp zonder om mogelijk armen rijk te maken van onze stoffeljke rijkdommen en ze dus toch arm te laten, maar om ze rijk te maken, zoals het Evangelie van rijkdom spreekt: dat door de gaven Christus wordt herkend en persoonlijk aanvaard. Dit voor hen, die Hem nog niet kennen, Nigeria, Korea, het werk onder de Cubaanse vluchtelingen in Florida,

(Vervolg op pag. 2)

DIEPTEMETINGEN BOVEN WATER. Een "aerial echo-sounder", ontwikkeld door het Departement voor het Mijnwezen, werd door helicopter piloot Frank Harley met succes beproefd boven de St. Lawrence Rivier bij Cornwall. Het toestel registreert de waterdiepte door een echo-systeem. Het zal o.a. worden gebruikt voor het in kaart brengen van gevaarlijke wateren en passages in het hoge Noorden.

VADERLAND EN EUROPA

Het bliksembezoek, dat De Gaulle dezer dagen gebracht heeft aan de nauwelijks van zijn ziekte herstelde Bondskanselier Adenauer, zomede de berichten over een topconferentie van de leidslieden van de grote Zes, de Europese Economische Gemeenschap, doen ons duidelijker worden, dat de keuze tussen Europa en het eigen vaderland voor de deur staat. Die keuze is erg gemakkelijk voor hen, die vaderlandsliefde een overwonnen begrip achten en het streven naar een vereend Europa een bewijs van helder progressief inzicht. Maar wie rustig nadenkt over hetgeen men met deze probleemstelling bedoelt, is zo gauw niet klaar. In elk geval minder snel dan de brave burgers en burgeressen, die enkele jaren geleden geroepen werden in twee Nederlandse plaatsen, om hun oordeel uit te spreken.

Wij beginnen maar eens met Europa. Wat is daar onder te verstaan? Doordat men hoort spreken over de Europese economische gemeenschap, waartoe de bekende landen behoren. Frankrijk, de Duitse Bondsrepubliek, Italie en de drie Beneluxlanden, meent men argeloos, dat men hiermee de grenzen van Europa heeft aangewezen. Maar dan komen de vragen naar voren: Behoort Engeland niet tot Europa en Oost-Duitsland, het land van Luther en van Goethe en Schiller en Immanuel Kant, en Polen, en de Scandinavische landen en Finland en Portugal en Spanje? En hoe staat het met Rusland, dat in de middeleeuwen zo verschrikkelijk veel geleden heeft, om de Mongoolse horden, die het tweemaal op Europa hadden begrepen, tegen te houden?

Soms hoort men wel eens zeggen, dat Karel de Grote (ongeveer 800 na Chr.), de eerste Europeaan is. Daar zit wel een kern van waarheid in, als men maar tevens bedenkt, dat zijn Frankische Rijk zich maar heel weinig over de Rijn uitstrekte en dat de Saksers, waarvan zoveel Nederlanders afstammen, men denke aan Prof. Waterink, zo weinig voor deze Europeaan gevoelden, dat zij hem Karel de Slachter noemden. Naar het zuiden kwam Karel eerst tegen het eind van zijn regering tot aan Rome en over de Pyreneeën heeft hij hoofdzakelijk onaangename ervaringen opgedaan. De Scandinavische landen hadden ook niet zijn sympathie, omdat daar de gevreesde Noorse rovers vandaan kwamen.

Buitenlands Overzicht
door
Prof. Mr. L. W. G. Scholten

En toch is die naam Europeaan voor Karel de Grote niet zo vreemd, als men maar bedenkt, dat hij zo kan heten, omdat hij in zijn beleid, opzettelijk of niet, zo de nadruk heeft gelegd op de geestelijke factor, op het christendom, zoals zich dat in het Romeinse rijk had ontwikkeld, als cement voor staatseenheid. In de verte is het te vergelijken met de groei naar eenheid van de Noordelijke Nederlanden in de zestiende en zeventiende eeuw, toen de kerk met haar gemeenschappelijke leer en organisatie en opleiding zulk een belangrijke rol heeft gespeeld.

En om nu ook te letten op de andere componenten van de latere Nederlandse eenheid, zo kan men ook wijzen op de Moderne Devotie van de Broeders des gemenen levens, men denke aan de Navolging van Christus van Thomas a Kempis, die eveneens tot de eenheid van West Europa en in het bijzonder van Nederland hebben bijgedragen. En natuurlijk ook op de geest van Erasmus, die in deze landen geruime tijd de regenten heeft beinvloed.

Staatkundige eenheid kan dus de geestelijke eenheid niet ontberen. Dit is van zoveel belang bij de methoden van emigratie uit de jongste tijd.

Op het ogenblik benadert men de eenheid van Europa voornamelijk van de economische zijde. Dat is volkomen begrijpelijk, zoals men ook op de verdediging tegen een gemeenschappelijke vijand kan wijzen als factor bij de samenwerking. Er is echter meer. Geleidelijk gaat men over tot unificatie van het recht, voorzover dat mogelijk en nodig is. De wereldgezondheidszorg geeft allerlei voorschriften, men denke aan de gevaren van pokken bij een naburig land. Radio en televisie dwingen tot het scheppen van grotere eenheden, omdat anders van geen dragelijke ontvangst sprake kan zijn. Er moet samenwerking zijn bij het treffen van sociale maatregelen, omdat men anders allerlei conflicten in het leven zou roepen. En zo is er veel meer dat ook tot eenwording dwingt.

Maar dat betekent niet, dat men de geestelijke factoren verwaarlozen mag. Want het gaat tenslotte niet om economische voordelen, of technische samenwerking, het gaat om de mens, die op die en die plaats onder die en die verhoudingen, begiftigd met die en die gaven door zijn Schepper is neergezet.

Wellicht onbewust wordt deze opvatting ook aangehangen door hen, die vooraan staan bij de Europese beweging. Immers toen enkele dagen geleden Spanje aanklopte, om toegelaten te worden tot het Euro- van de Zes, kwam er terstond grote tegenstand vooral van de zijde der rode vakbeweging. Immers Spanje is het Spanje van Franco met een fascistisch getint bewind, zoals Portugal ook zijn autocratische staatsvorm kent van Salazar. Van militaire zijde vond men die toetreding voortreffelijk, omdat zodoende achter de linie van tegenstand een dieper achterland zou worden geschapen, dat voor een verdediging zich bij uitstek leent. Ook economisch zou het voordelig zijn, mar op grond van een afwijkende geestelijke instelling concludeert men tot afwijzing. Het verbaast ons nog altijd, waarom deze progressieve vrienden Italie wel accepteren, terwijl in het zuiden van

(Vervolg op pag. 2)

UIT DE PIEREBAK

(Vervolg van pag. 1)

waar een schreiende nood is. Onder de refugees in vele delen van de wereld, de hongerigen, de berooiden, de wezen. En tegelijk ook om klaar te zijn voor hen, die met ons Hem mogen belijden en door rampen en machten van geweld, welke dan ook, in nood en lijden worden gedompeld.

Gezocht werd om zeker te maken, dat vooral dit DIAKEN-werk zou blijven. Om het geen humanisme te laten worden, dat hoeveel goeds het ook moge doen, toch de volle mens niet helpt. Gelijk werd ook gezocht om zeker te maken, dat we vooral niet alleen maar het kleine kringetje zouden zien, maar open zouden staan voor samenwerking met anderen, met behoud van eigen identiteit. Wegen werden gezocht en naar we menen ook gevonden, om in aanmerking te komen voor erkenning door regeringsinstanties, die kerkelijke en wereldlijke agencies, die in dit werk bezig zijn, speciale facilities verlenen voor vervoer, bijdragen in natura enz. Zo waren ze twee dagen bezig, zoals gezegd, meest jonge mannen (nog een herinnering aan de pierebak). Daarom was er stellig een groter bereidheid tot een gulle en hartelijke lach dan men doorgaans in kerkelijke vergaderingen vindt, maar ook een geest van grote nuchterheid, soms zakelijkheid. Maar voor alles: er groeide een geest van niet-sentimenteel gedoe (heel gemakkelijk te kweken als het gaat juist over deze dingen), maar van enthousiaste bereidheid om in geloof in Christus als de grote opdrachtgever dienst te doen. De dienst van Relief, van hulp in nood in de wereld. Om uit te gaan, te vinden en op te nemen: de naaste, waar ook ter wereld. En als eind van dit alles stond een Wereldwijde Reliefcommittee op papier. Een Board was gekozen en een Dagelijks Bestuur. Plm. 15 ondercommissies waren ingesteld. Voedsel, geneesmiddelen, kleding, propaganda, betrekkingen met andere Reliefagencies, en nog veel meer zal door deze commissies als een bepaald onderdeel van het geheel behandeld worden. De C.R.W.R.C. was werkelijkheid geworden.

En zo vertrokken ze weer, terwijl de radio en de televisie zware sneeuw voorspelden. Maar niet om het nu maar weer te laten liggen en aan anderen over te laten. Maar als diakenen, (d.w.z. letterlijk vertaald: mensen die door het stof snellen) om te helpen deze organisatie over heel deze grote landen op te bouwen, met al dat andere kleinere regionale werk, naast al hun plaatselijke taken. We hopen dat het inderdaad mag blijken, dat ze nu toch definitief zullen bewijzen dat ze aan de pierebak ontgroeid zijn en dat ze als volwaardige ambtsdragers hun volwaardige taak mogen volbrengen. Dat ze niet meer de jongetjes mogen zijn in het oog der gemeenten, die uitgeprobeerd moeten worden voor het "eigenlijke" ambt, maar dat velen van hen althans, zullen mogen dienen met volle vreugde in dit ambt, voor vele ambtsperioden, omdat zij en anderen ontdekt hebben, dat God hen voor dit ambt speciale talenten heeft verleend.

En we hopen, dat ze door deze commissie ook samenwerking mogen vinden, ook hier in Canada, met anderen, die snellen door het stof, al zijn ze ook ambtsdragers in andere kerken. Kerken, die hoe ook van hen gescheiden, toch dezelfde belijdenis mogen bezitten juist ook als het gaat om de Barmhartige Hogepriester.

Een van de sprekers vertelde gedurende deze vergaderingen een aardig verhaal, om uiting te geven aan zijn verlangen, dat het werk inderdaad z'n goede loop mocht hebben. Hij vertelde van een oude Old-timer, die aanwezig was op het station waar zo'n monstering, tegenwoordig een verouderde stoomlocomotief genoemd, z'n eerste proefrit houden zou. Toen hij het gehele geval had bekeken en bewonderd zei hij: "Maar één ding weet ik zeker: ze zullen hem nooit aan de gang krijgen".

Toen enige tijd later het geval echter onder veel gepuf over de rails wegstoof viel zijn mond open en nog even later stootte hij uit: "Die krijgen ze nooit meer gestopt".

Laten we hopen dat het zo inderdaad gaan zal. Veel zegen heeft de locomotief gebracht. Hij is alleen maar door iets beters vervangen.

Moge het zo gaan met deze C.R.W.R.C. (Chr. Ref. Worldwide Relief Committee). Behouden vaart, broeders en dat het in de goede zin maar nooit stoppen mag. Totdat al ons aards gewroet en strijden gestopt wordt, omdat het Rijk gekomen is, waar geen tranen meer zullen zijn, geen nood, welke dan ook, geen zieken en geen wezen, geen vluchtelingen en berooiden meer, maar de volle rijkdom van het nieuwe Jeruzalem elk hart en leven boordevol vervullen zal.

At the Soil and Crop Improvement Convention at Toronto, a panel discussion was held. The picture shows the five finalists in the Ontario Pasture Competition. From left to right: Lawrence Markusse, Wyoming, Ont.: Stanley Wightman, Lancaster, Ont.; Herb Wauhter, Mildenay, Ont.; Charlie Munro (one of the judges); Fred. Nurse, Georgetown, Ont., Clarence Sims, Cameron, Ont.

(Photo Agricultural College, Guelph)

RECHT EN VRIJHEID

Het Committee for Justice and Liberty deelt ons het volgende mede:

De laatste week is de ogenschijnlijke stilte rond het werk van het "Committee for Justice and Liberty" ineens verbroken, en goed ook. Wij schrijven 'ogenschijnlijk', omdat er wel degelijk werk werd verricht niet alleen door het "Committee", maar ook door hen die op zovele plaatsen zich inspanden en inspannen de nodige fondsen bijeen te brengen, met zulke dankbare resultaten.

De gebeurtenissen van de laatste tijd waren als volgt.

De rechtskundig adviseur van 't comité bracht onder de aandacht, dat het parlement van Ontario in haar in februari aan te vangen zitting als een der voornaamste punten op het programma had staan de wetgeving over de zogenaamde "Rechten van de mens", (Human rights legislation), welke alle bestaande wetten her en der over verschillende afdelingen verspreid, zou vervangen. Naar zijn mening was dit *de* gelegenheid om het standpunt vertegenwoordigd door het comité naar voren te brengen, en dat niet alleen voor de "Ontario Legislature", maar ook voor het forum van de gehele natie door de te verwachten publiciteit. In het belang van het uiteindelijke doel van het comité leek het hem zeer wenselijk de andere kwestie even te laten rusten en te zien wat voor resultaten een aanbieding van een uiteenzetting over de onjuistheden in de huidige situatie zou opleveren.

Het comité nam het eenparige besluit dit advies te volgen en de nodige sub-comité's werden benoemd voor de verdere voorbereiding. Maar toen leek het er even op, dat het al te laat was om een presentatie te maken. Het was namelijk bekend, dat de nieuwe wet reeds in de vorige zitting van de "Legislature" de zogenaamde 'eerste lezing' had ontvangen, en dat naar alle waarschijnlijkheid de wet dan eerst naar een "Committee" van de "Legislature" zou worden gestuurd voor verdere bestudering en om representaties van andere lichamen te ontvangen.

Dit geschiedde echter niet. De wet ontving gelijk al de z.g.n. tweede lezing en werd verwezen naar de "Committee of the House", wat kennelijk alleen maar inhoudt dat er helemaal geen speciale commissie benoemd wordt en dat de eerste minister het gelijk al kan voordragen voor de derde en laatste maal, waarna het wet is. Alleen de eerste minister kon in dit stadium de derde lezing uitstellen.

Er is toen onmiddellijk contact opgenomen met de vertegenwoordiger voor York-Humber, namelijk de minister van verkeer van Ontario, Mr. Rowntree. Erg veel medewerking gaf die niet, hij had het zo druk volgens zijn zeggen, maar toch werd voldoende informatie verkregen waaruit bleek dat een presentatie feitelijk gelijk al moest plaatsvinden, wat ook is geschied.

Maandag 26 februari 1962 bood een vertegenwoordiging van ons comité een wel gefundeerde uiteenzetting over gedwongen lidmaatschap, etc., aan de "Legislature" aan.

Terwille van de volledigheid is het wellicht wel gewenst hier de letterlijke tekst van het voorgestelde amendement of toevoeging aan de wet, onvertaald weer te geven. Het amendement luidde: "Notwithstanding anything in the Ontario Labour Relations act and any collective agreement, no employer or person acting on behalf of an employer shall refuse to employ or to continue to employ any person or discriminate against any person because of his conscientious objections to joining or financially supporting a labour union. Conscientious objectors shall contribute the equivalent of union dues to the charitable organization of their choice".

Alle leden van de "Ontario Legislature" ontvingen een afschrift van het stuk en verschillenden van hen hadden een persoonlijk onderhoud met sommige vertegenwoordigers van de delegatie van het comité.

Twee van de vertegenwoordigers hadden een goed onderhoud met de "executive assistant" van "Premier" John Robarts, de eerste minister van Ontario. Zij kregen daar op zijn minst een sympathiek gehoor, en een zeer groot aantal vragen over de inhoud van het stuk zelf en de verdere bijzonderheden. Hij zei ronduit dat de regering zich goed realiseert, vroeger of later deze kwestie ter hand te moeten nemen, vooral ook in verband met de ontwikkeling in de U.S.A. waar op zovele plaatsen de "Right To Work Laws" zijn. De indruk werd verkregen, dat wat Mr. Robart's "assistant" zei, meer was dan slechts enkele holle beleefdheidsfrasen.

De pers gaf ook weer ruimschoots publiciteit aan het gebeuren. De drie grote dagbladen in Toronto, met een gezamenlijke circulatie van tegen de 900,000 exemplaren per dag, blonken niet al te zeer uit in de juistheid van hun berichtgeving, maar dat wordt ook niet eens gelijk verwacht. Het opschrift boven een artikel in de "Toronto Daily Star", namelijk "Want Law Protecting Jobs Of Anti-Union Church Folk", spreekt in dit opzicht al boekdelen, want de presentatie spreekt uiteraard niet over 'kerk', en verklaart ook zeer nadrukkelijk dat men maar niet "Anti-Union" is.

Wat dat betreft mag wel melding worden gemaakt van het persbericht dat door "Canadian Press" kennelijk over 't gehele land is verstuurd, en waar velen van u waarschijnlijk reeds kennis van hebben genomen. "Canadian Press News Agency" gaf een waardige samenvatting van hetgeen in de petitie werd vermeld, voorzover dat in een vrij kort bericht mogelijk is. Enkele korte aanhalingen uit het document, die inderdaad de kern van de zaak karakteriseren, en waardoor dus toch millioenen van onze landgenoten rustig op de hoogte zijn gebracht van hetgeen de mensen die achter het "Committee for Justice and Liberty" staan, trachten te bereiken, en waarom. Dat is mooi, want wij verwachten immers niet dat wij maar zo een, twee, drie ons doel zullen bereiken, want daar is wel wat voor nodig. Daar is vooral geloof en standvastigheid voor nodig, dat wij allen deze zaken steeds weer rustig bepleiten.

Dat bleek ook weer uit een hoofdartikel dat een dag of zo later in de "Star" verscheen, waarin de gehele verhouding tussen de burger en de Staat en tussen de burger en de vakbond volkomen door elkaar gehaald wordt, en zo tusen neus en lippen door de mensen die gewetensbezwaren tegen neutraal lidmaatschap hebben worden betiteld met "a bunch of freeloaders".

Maar daar gaan we nu niet verder op in. Het lijkt er op alsof de zaak voor nu nog niet is afgelopen, en wellicht kunnen wij u de volgende keer het verdere verloop verhalen.

Committee
for Justice and Liberty
Box 151, Rexdale, Ont.

Vaderland en Europa

(Vervolg van pag. 1)

dit land zulk een voor westelijke ogen onvoorstelbare ellende heerst.

En daarom vrezen wij met grote vreze, indien men rechtstreeks Europese verkiezingen wil gaan invoeren. Want bij zulke verkiezingen, zal altijd een groepering volgens bepaalde onvattingen moeten tot stand komen. Want verkiezingen zonder zelfstandige partijindeling zijn altijd de basis voor een dictatuur. Men denke aan de volksstemmingen van Napoleon en van Stalin en van de Führer van het Derde Rijk.

En hoe wil men Europese partijen vormen? De Rooms Katholieken zijn in Frankrijk heel anders dan in Belgie en in Nederland en in de Duitse Bondsrepubliek. De socialisten hebben in Nederland confessionele werkgroepen en in België en in Frankrijk zijn ze fel anticlericaal. In de republiek van Bonn zijn ze dat zeker niet. De liberalen zijn in Italië en in België gekant tegen de Roomse kerkelijke invloed. In Nederland is daar geen sprake van. En over Protestantse partijen spreken wij dan maar niet.

Dacht men nu werkelijk, dat men dit alles straffeloos kan verwaarlozen?

Een levenskrachtige eenheid kan men niet kunstmatig scheppen, omdat het hier in laatste instantie gaat om geestelijke factoren. Heel moeizaam kan men vorm geven aan hetgeen economisch, of sociaal of militair is gegroeid en zijn bestaansrecht heeft bewezen. Wat er overblijft van kunstmatige staten kan men zien aan de resultaten van de scheppingen van Napoleon, aan de eertijds zo machtige Oostenrijks-Hongaarse monarchie, aan de negentiende eeuwse Italiaanse staten en aan vele scheppingen van de vrede van Versailles.

Wil men tot grotere eenheden als Europa komen, dan moet men uitgaan van de historisch gegroeide grootheden, ook van Nederland, met zijn eigenaardigheden, met zijn goede en slechte kwaliteiten. De liefde tot zijn land is ieder aangeboren, zong Vondel. Over die landen heeft God een overheid aangesteld als Zijn dienaresse. Die landen moet men niet miskennen, maar men moet ze opvoeden in liefde tot de andere landen. Opdat elk land als het vaderland van zijn bewoners zijn eigen door God geschonken gaven tot nut en tot "zaligheid" van andere landen leert aanwenden.

Zo moet men de verhouding zien van het eigen land tot een misschien eenmaal aanwezig Europa

WILLEM G. POOLMAN
advocaat
notaris
meester in de rechten
330 Bay St., Toronto 1, Ont.
(hoek Bay/Adelaide St.)
tel.: EM 3-1334

Hamilton and District
CALL
BILL VANDERWAL
FOR
Floor Tile Installations
JA 8-3647

Nederig en Wijs

De speech, die kolonel John Glenn voor het gezamenlijke Amerikaanse Congress gehouden heeft verleden week Woensdag heeft niet alleen de aandacht getrokken om hetgeen hij verteld heeft van zijn vlucht in de *Friendship 7*.

De man, die de bewondering had van vrijwel de gehele wereld, was allereerst verbaasd dat het gezamenlijke Congress zijn boodschap genoegzaam belangrijk vond om er naar te luisteren. Maar bovendien leidde hij de aandacht dadelijk van zichzelf af en wees hij op de anderen, de duizenden in Amerika en de honderden in andere landen, die hadden bijgedragen en samengewerkt om de vlucht mogelijk te maken. Dat waren, volgens Glenn, eigenlijk de mensen die de lauweren verdienden. Zulk een nederigheid doet niet alleen weldadig aan, maar zij toont ook het karakter van deze astronaut. Hij is er ons sympathieker om.

Behalve nederig blijkt kolonel Glenn ook een wijs man te zijn. Dit is nog iets anders dan een goed verstand hebben en veel weten. Hij zei o.m.: "Knowledge begets knowledge. The more we see the more impressed I am — not with how much we know — but with how tremendous the areas are that are yet unexplored".

Hoe meer we weten, zegt kolonel Glenn, hoe meer we tot de ontdekking komen dat onze kennis zo uiterst beperkt is. En geloof maar, dat de man die dit zei, over een grote dosis kennis beschikt. En om dit als het ware nog te onderstrepen, besloot Glenn zijn rede met te zeggen, dat naarmate onze kennis van het heelal waarin wij leven, vermeerdert, God ons de wijsheid en de leiding geven moge om deze kennis met beleid te gebruiken.

Aan zulke nederige en wijze mensen heeft de wereld behoefte.

D.F.

BESPAAR 5%
op de overtocht van Uw ouders naar Canada en boek hun passage bij:
"World Wide Travel Service"
(ADRIAAN LIMBERTIE)
359 WILSON AVE., DOWNSVIEW, TORONTO
Tel. ME 5-5661 ('s avonds HI 4-8280)

Uw adres voor
BOEKEN
KUNTZ & VANDERIET BOOKS
1375 Weston Rd.,
TORONTO 15, ONT.
Telef. RO 3-1831

CALVINIST-CONTACT
DUTCH-CANADIAN CHRISTIAN WEEKLY
P.O. Box 312, Station B, Hamilton, Ont.
Phone 547-1488 and 547-1489
Calvinist-Contact is published Friday every week.
Closing date: Saturday before date of issue.
Subscription price: $ 4.00 per year.
Published by Guardian Publishing Co. Ltd., Hamilton, Ont., on behalf of the Calvinist-Contact Publishing Association.

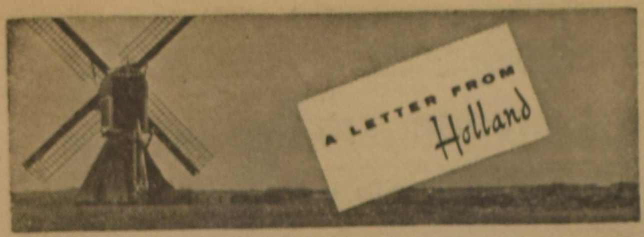

door Mej. Tjits Veenstra

Morgen is het maart, vandaag is de Rijkswaterstaat begonnen met een overzicht te publiceren over de ijstoestand in de Nederlandse binnenwateren. Het vriest al langer dan een week, niet hard, maar er waait een straffe Noordoostenwind bij en de laatste twee dagen sneewt het af en toe en laat de zon verstek gaan. Er moet dan ook behoorlijk worden gestookt. Het is een heel verschil met vrijdag 16 februari, toen er een orkaan over ons land raasde en het water hoog tegen de dijken joeg. 's Avonds werd er een uitgebreide dijkwacht ingesteld in de noordelijke provincies en 's avonds om kwart voor tien was er plotseling een extra uitzending van de nieuwsdienst, het water stond toen in Harlingen nog 7 cm beneden de hoogste stand van het rampjaar 1953.

Heel Nederland hield de adem in. Maar er zijn geen ongelukken gebeurd. Alleen op Schiermonnikoog is de dijk aan de zuidkust over 40 meter doorgebroken — maandagmorgen was hij al weer met zandzakken gedicht — en op Ameland is een stuk duin weggeslagen. In Hamburg is het echter wel tot een ramp gekomen. De stad is half overstroomd, officieel zijn er tot nog toe 283 doden, maar men vreest dat het getal tot 400 zal stijgen. Daar heersten dezelfde toestanden als bij ons in Zeeland in 1953. Hier heeft de storm één mensenleven geëist; in de Achterhoek werd een auto door een ontwortelde boom getroffen, de chauffeur kwam om het leven.

De mond- en klauwzeer epidemie wordt langzaam maar zeker teruggedrongen. De besmette gebieden worden beperkter. In die gebieden is het vervoersverbod verlengd tot 1 mei. In de andere gebieden zijn de maatregelen verzacht.

In West-Duitsland zijn gevallen van pokken. Het is begonnen in Frankfort. Er zijn nu ook al gevallen in Monschau en in Aken, dat is dus dicht bij onze grenzen. In Engeland zijn eveneens gevallen van pokken. De besmetting komt uit Pakistan en is overgebracht door Europeanen die per vliegtuig van daaruit naar huis terugkeerden. Wij zullen hopen, dat de ziekte zich niet uitbreidt. Zowel in Engeland als in Duitsland zijn enkele patienten overleden.

Een paar weken geleden is het gezin Egberts naar Australië geëmigreerd, vader, moeder en tien kinderen. Hun dochter Engeline van 17 jaar was er echter niet bij, zij was ondergedoken, want ze wilde niet naar Australië, maar bij haar verloofde hier blijven. Haar vader verzocht de politie om Engeline op te sporen en indien mogelijk na te zenden. Het meisje werd gevonden bij haar aanstaande schoonouders, zij heeft zichzelf bij de politie gemeld. Men heeft haar op een vliegtuig naar Australië gezet en de bemanning gevraagd er op te letten, dat ze goed overkwam. Voordat ze in de vliegmachine stapte, verklaarde Engeline dat ze vrijwillig vertrok, toen ze in Australië uitstapte, zei ze, dat men haar had gedwongen, ze was tussen twee rechercheurs in naar het toestel gebracht. Eén en ander heeft natuurlijk de nodige deining verwekt, er zijn zelfs vragen aan de minister van justitie gesteld in de Tweede Kamer. Een dagblad schreef, dat bij de wet moest worden vastgesteld, dat ouders kinderen boven zestien jaar niet mee mogen laten emigreren, als deze liever hier blijven. Enfin, Engeline is in Australië, haar ouders kinderen boven zestien jaar op de boot en waren er nog niet. Ze zei, dat ze een jaar zal blijven, en dan naar haar verloofde teruggaat.

In Kingston op Tasmanië (ten Zuiden van Australië) is enkele weken geleden de eerste christelijke school geopend. Hij is door de ouders zelf gebouwd, er gaan vooral leerlingen van Nederlandse afkomst op, het schoolhoofd is ook Nederlander van geboorte, hij heet O. J. Hofman.

De synode van de Ned. Hervormde Kerk heeft besloten dat de viering van het Heilig Avondmaal in de hervormde gemeenten "open" moet zijn, d.w.z. dat er ook leden van andere kerkgenootschappen aan deel mogen nemen. Zij wijst er echter met nadruk op, dat dat niet betekent, dat iedereen nu maar Avondmaal mee mag vieren, er moet een periode van zelfbeproeving aan vooraf gaan en het sacrament moet in geloof worden ontvangen. De synode der Gereformeerde Kerken, die de vorige week is gesloten, gaat minder ver, maar zij heeft toch besloten dat gemeenschappelijke samenkomsten met andere kerken erediensten kunnen zijn, zodat in gecombineerde diensten niet alleen de Hervormde, maar ook de Gereformeerde predikant de zegen uit kan spreken. Aan deze diensten des Woords mag echter niet de dienst der sacramenten worden verbonden en zij mogen alleen worden gehouden bij bijzondere gelegenheden en als er tussen de beide of meerdere plaatselijke gemeenten een gesprek is geweest of gaand is.

D oud-gereformeerde gemeente van Stavenisse heeft een nieuwe predikant gekregen die de kerk al 36 jaar heeft verzorgd. Ds. J. W. Slager is n.l. eerst 36 jaar ouderling geweest, lerend ouderling dan, want Stavenisse had geen dominee, nu heeft de Synode hem echter toegelaten tot de volle bediening van het Woord en de Sacramenten.

De Gereformeerde Gemeenten hebben voor het eerst na 50 jaar een zendeling uitgezonden, ds. G. Kuyt. Hij gaat met drie zendingsarbeiders naar Nieuw Guinea. De bevestiging als dominee vond plaats in de Ahoyhal te Rotterdam, er waren 1200 mensen aanwezig. De uitzendingsdienst naar het zendingsveld, die 's avonds werd gehouden, werd bijgewoond door 3000 mensen, ze kwamen uit alle delen van ons land.

In Amsterdam zijn drie belangrijke gebouwen uitgerust met een nieuw stil-alarmsysteem, zodat ze op een afstand kunnen worden bewaakt. Het berust op het ruststroomprincipe en werkt via de normale telefoonlijnen. De indringer hoort of merkt er niets van, maar op het politiebureau gaat een lampje branden, waaraan de politie kan zien in welk pand is ingebroken. Op het bureau berust een map met gegevens en platte grond van het bedrijf, zodat de politie ter plaatse meteen kan ingrijpen. In Keulen worden al 1200 gebouwen op deze manier bewaakt, in ons land is het systeem nieuw.

De rechtbank in Arnhem heeft een verpleegster, J. A. van K., oud 27 jaar, veroordeelt tot 100 gulden boete of 10 dagen hechtenis. Zij had een kindje van 2 jaar een slaapmiddel moeten geven, maar vergiste zich in de dosis en gaf het tienmaal zoveel, zodat het is overleden.

De heer Lindeman heeft de regering een proces aangedaan, omdat zijn dienstplichtige zoon in burger per vliegtuig naar Nieuw Guinea moest reizen in plaats van in uniform en omdat er op zijn paspoort "rijksambtenaar" stond. De rechter stelde de regering in het gelijk, de heer Lindeman moest de 250 gulden betalen, die het geding kostte.

In de Millingerwaard is een proefboerderij, de Ir. C. R. Waiboerhoeve, geopend die bijna een miljoen gulden heeft gekost. Ze is 180 hectare groot en staat onder supervisie van de Stichting Proefstation voor de Akker- en Weidebouw. Er werken een bedrijfsleider met assistent en veertien arbeids krachten op. Men wil er trachten de stalinrichting te mechaniseren, zodat er arbeidskrachten kunnen worden bespaard. Men gaat er uit van eenheden van 30 stuks melkvee, elke eenheid heeft een eigen bedrijfsgebouw, dat door slechts één man moet worden verzorgd. Er zijn 4 open loopstallen en één enkele Hollandse grupstal, er komt nog een dubbele grupstal bij. Het kuilvoer wordt mechanisch gebracht, de mest mechanisch afgevoerd. In één van de stallen staat b.v. een zgn. harvestore: een luchtdichte stalen silo met een inhoud van 420 kubieke meter, vijftien meter hoog en zes meter in doorsnee. Er zit gedroogd gras in, een motor schraapt het er met een frees uit en brengt het naar de voederbak.

Henk v.d. Grift is niet langer wereldkampioen op de schaats, hij werd verdrongen door de Rus Kositsjkin. Henk werd echter tweede en dat vinden wij hier allemaal een knappe prestatie.

Het stenen beeldje Bartje in Assen heeft het weer eens moeten ontgelden. Het werd door een elfjarige jongen van zijn voetstuk gedrukt, verloor zijn ene voet en zijn andere hele been. Het herstel zal vele honderden guldens vergen. En dat zal de vader van het elfjarige jongetje moeten betalen.

De zomerhuisjes in de provincie Gelderland zijn nu al allemaal verhuurd. Daar staat de helft van al onze zomerhuisjes. Het ziet er dus naar uit, dat veel mensen deze zomer teleurgesteld zullen moeten worden.

In Zuid-Holland wilde een nieuwe partij, de Christelijk Nationale Volkspartij deelnemen aan de statenverkiezingen in mei a.s.. Daartoe moet men een lijst indienen van minstens 25 namen. Er werd een lijst van 26 namen ingediend, maar bij de ene was geen bereidverklaring dus die verviel. Bij de overige 25 was één naam, die niet in het bevolkingsregister stond. Achteraf blijkt, dat de mevrouw Jansen-Bos op de lijst een valse naam is. De vrouw werd toen ze een krant bezorgde door een man aangeklampt en om haar handtekening gevraagd. Ze wilde hem helpen en zette er de eerste de beste naam op, die haar te binnen schoot, met als adres, Zusterstraat Den Haag. De afdeling bevolking van de gemeentesecretarie heeft 300 uur naar die naam in het bevolkingsregister gezocht, zonder hem te vinden. De vrouw meldde zich zaterdagavond, de Chr. Nat. Volkspartij stuurde zondagmorgen nog een telegram naar de Commisaris der Koningin, maar het was te laat, de termijn was verstreken en de nieuwe partij mag niet aan de verkiezingen deelnemen.

SPAANSE MODINETTES IN ALMELO AANGEKOMEN

Dertien Spaanse meisjes uit Valencia deel uitmakend van een groep van vijftig, die in de textiel industrie in Almelo gaan werken, zijn in het kille Twente aangekomen. Zij zullen in Almelo worden gehuisvest in een villa, welke de toepasselijke naam "Casa Valencia" heeft gekregen. Bij aankomst wachtte er een grote taart met een welkomstgroet in het Spaans.

The Lodge Problem

by Rev. C. Wm. Flietstra

⑥ *The Principal Defect of the Lodge*

Lodgism has within its teachings a religion of naturalism. Basic to this idea of a naturalistic religion is the principle in the fraternal order of glorifying an ancient worship of the sun or the sun god of early heathen religions. This sun worship is in evidence, for example, when one examines the general floor plan of any given Lodge room. We find that the East where the sun appears to rise is the location for the primary of conducting officer who is called "Worshipful Master". Morris Dictionary tells us under an article, "sun" that "The Worshipful Master himself is a representative of the sun". The other officers of said lodge seek to complement the sun's heavenly circuit (east to meridian to west) by the Junior Warden in the south and the Senior Warden in the West. Pierson in his "Traditions of Freemasonry", page 87 states . . . "It is evident that the sun, either as an *object of worship* or of symbolization, has always formed an important part of both the mysteries and the system of Freemasonry". In the ritual called "The Rite of Circumambulation", the Senior Deacon escorts the candidate by the right arm and goes slowly around the room, following the course of the sun first passing the Worshipful Master's position (East), then the Junior Warden in the south, then the Senior Warden in the West, and finally returning past the station of the Worshipful Master (complete circuit). *) Mackey in his "Ritualist" page 27 says of this ritual, "But its intellectual symbolism is that the circumambulation, and the obstructions at various points, refer to the labours and difficulties of the student *in his progress* from intellectual darkness or ignorance to INTELLECTUAL LIGHT OR TRUTH". The Sovereign Grand Inspector General, Mr. R. Grant states in his "True Principles of Freemasonry" . . . "The Initiate follows the wonderful symbolic picture as it unfolds on the magic mirror, and he sees his ancient prototype as he emerges from among *the Sun Worshippers* and enters into the Ancient Egyptian and Dionysian Mysteries. He sees him taking part in the drama of the Death and Resurrection of Osiris. The fable clothed in allegory and figures of Osiris,*the Sun, source of Light* and *principle of Good;* and Typhon, the principle of Darkness and Evil . . .".

But there is another truth far more subtle and salacious than this philosophical reference to an ancient sun worship. It is that closely allied with such ancient sun worship, in the derivation of the worship of nature to nature's powers of productivity and germination. This, in turn, becomes a natural junction to the glorification of immorality and licensiousness so prevalent in the naturalistic orgies among the ancient world in both Old and New Testament revelation. It is the key idea in the famous

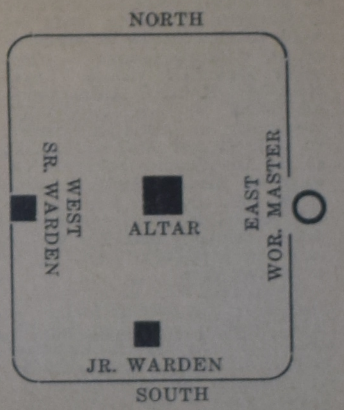

account of Baal-Peor worship which is cited in Numbers 25:1—9, In the lodge ritual itself, one may discover, through study and reading, the transgression of the seventh commandment through a paganistic glorification of sex and reproduction. Their writings even refer to such a naturalistic philosophy.

Again, can a Christian called unto a life of good works and holiness dare to endorse such a philosophy? Does not the Word plainly tell us in Is. 52:11 and II Cor. 6:17 to separate ourselves from such uncleaness?

Next time: Continuation of Naturalism.

WIJZIGING IN DE VERKIEZINGSWET

Met het oog op de aanstaande verkiezingen ontvingen wij van bevoegde zijde inlichtingen over de wijziging in de "Election Act".

Indien men kan voorzien op de dag der verkiezingen uitstedig te zijn of niet kan stemmen, kan men zijn stem uitbrengen in de "Advance Polling Stations", die open zullen zijn van 8 v.m. tot 7 uur n.m. en van 9—10 's avonds. Dit geldt uiteraard alleen voor hen die op de verkiezingslijst voorkomen.

Alle Indians zullen nu tevens kunnen stemmen.

Verblijf buitenslands doet thans iemand niet meer zijn stemrecht verliezen. De enige voorwaarde is dat men inwoner moet zijn van het kiesdistrict ten tijde van het uitvaardigen van de "Election Writ".

GRATIS BOEKJE VERSCHAFT VELE WENKEN VOOR HUIS EN BOERDERIJ

U hebt waarschijnlijk nimmer gedroomd dat er zoveel manieren zijn waarop gewone, dagelijkse huishoud-lye U kan helpen. Het kan U geld besparen. Het kan U werk besparen. Op meer manieren dan U zich kunt voorstellen. Het wordt allemaal uitvoerig omschreven in een gratis boekwerkje, geschreven door een uitmuntend Canadese bacterioloog en is getiteld "Hoe Lye U kan helpen op de boerderij en in huis." Het bevat meer dan 60 bladzijden vol met waardevolle inlichtingen waar U noch in huis noch op de boerderij zonder kan zijn. Om een gratis exemplaar te verkrijgen gelieve men te schrijven aan: Standard Brands Limited, 550 Sherbrooke St. W., Montreal. (Adv.)

Tour naar Canada voor Ouders van Emigranten

Wij hebben een speciale tour voor ouders van emigranten onder de persoonlijke leiding van de heer Koops.

Vertrek uit Holland: Vrijdag 30 Maart per extra K.L.M. vlucht. Bezichtiging van Montreal en Toronto. Bustour naar Niagara Falls. — Vraag volledig programma.

Koops Travel Service

HET GROOTSTE NEDERLANDSE REISBUREAU IN CANADA
BOX 307 - 543 BRANT STREET - BURLINGTON
Open Maandag tot Vrijdag tot 9 uur, Zaterdag tot 6 uur.
Telefoon Burlington: NE 4-1818; Toronto WAlnut 2-6418.
Voor spoedgevallen 's nachts en Zondags: NElson 4-8464.

For Young People's and other Societies

Bible Survey (Hendriksen)	4.50
Reformed Confession Explained (Beets)	2.50
The Church's witness to the world (De Jong)	3.95
The Church in History (B. R. Kuiper)	4.95
Chaos of Cults (Van Baalen)	3.95
New Bible Commentary (Davidson)	7.95
Dictionary of the Bible (Davis)	5.95
The Amplified New Testament	3.95
The Amplified Old Testament (Job-Malachi)	4.95
Intern. Bible Encyclopedia (5 volumes)	35.00

Chr. Book Centre, ANTON LAMMERS
36 Longwood Road North, Hamilton, Ont. (JA 2-1234)

Historische Factoren in de ontwikkeling van Canadees Nationalisme

③

— We meenden dat de lezing die Prof. W. Stanford Reid over dit onderwerp hield belangstelling verdiende in onze kring. Prof. Reid is een historicus en geen onbekende onder ons. Hij is overtuigd Calvinist en ten zeerste geinteresseerd in en goed op de hoogte met wat gaande is in onze kerken. Historische oriëntatie is voor ons essentiëel, willen we onze geestelijke erfenis dienstbaar maken in het land waar onze God ons bracht. Daarom deze vertaling.

Nadat Prof. Reid gesproken heeft over factoren, die remmend hebben gewerkt op het nationaal bewustzijn, spreekt hij over begunstigende factoren.

Historische factoren die het Canadese Nationalisme hebben begunstigd.

Bij een poging om enige van de historische factoren te ontdekken die hebben meegeholpen om het Canadese Nationalisme te ontwikkelen, moet men enkele dingen niet vergeten.

Nationaal gevoel is het resultaat van historische groei en Canada heeft niet veel tijd gehad zich als een natie te ontwikkelen. Tenslotte als natie, die zich uitstrekt van zee tot zee, is ze nog geen honderd jaar oud. Voeg daarbij dat ze sinds 1867 betrekkelijk weinig dramatische momenten heeft beleefd, hetzij gunstige of ongunstige. De uitbreiding naar de West, onder supervisie van de Royal Northwest Mounted Police, kwam tot stand op een betrekkelijk vreedzame en orderlijke manier, en ze heeft niet iets meegemaakt als de Amerikaanse burgeroorlog, waar we terecht dankbaar voor mogen zijn. Daarom kan men er zich nauwelijks over verwonderen dat de doorsnee Canadees weinig nationaal bewustzijn bezit. Hij is er te jong voor.

Desondanks kan men, wanneer men terug ziet over de laatste 60 jaar, tekenen ontdekken van de groei van een typisch Canadese cultuur. Men moet toegeven dat deze geenszins tot rijpheid is gekomen, maar er zijn aanwijzingen dat ze tenminste levensvatbaarheid bezit. Gedurende de 20e eeuw heeft de Franse Canadees zich steeds meer geïnteresseerd voor alle gebieden van de nationale ontwikkelingen is meer en meer betrokken in allerlei grote zakelijke ondernemingen en nationale aangelegenheden. We zouden bijvoorbeeld kunnen noemen mannen als Laurier, La Pointe en St. Laurant op politiek gebied. Maar afgedacht van regeringszaken kan men ontdekken dat een Frans Canadese samenleving onderhevig is aan een proces van verandering, gepaard gaande met uitbreidingen en verdieping van belangstelling voor het leven van Canada als een geheel. Tegelijkertijd heeft de Engelse Canadees zijn eigen culturele belangstelling verder uitgebreid dan zaken en politiek, zo dat in een toenemende mate contacten hebben plaats gehad tussen de beide hoofdgroepen der bevolking, met als gevolg een uitwisseling van ideën en een groei van respect voor elkaar. Misschien is de oprichting van de Militaire Opleidingsschool in St. Jean, Quebec, daar een voorbeeld van. Deze bedoelt te zijn een tweetalige opleidingsschool voor officieren.

Natuurlijk is integratie in dit proces van culturele ontwikkeling niet gemakkelijk. Uit het feit dat men komt uit milieu's met verschillende culturele achtergronden, die eerder nog versterkt zijn geworden dan verzwakt door het proces van migratie en settlement, kunnen alleen maar conflicten voortkomen ten opzichte van ideen, gezichtspunten, overtuigingen en wijze van handelen. Toch kan men zien hoe integratie is tot stand gekomen in andere landen, met name Zwitserland, waar ondanks grote verscheidenheid een nationale cultuur en het bewustzijn van een nationale eenheid zijn gegroeid. Hoewel Canada sommige nadelen heeft die Zwitserland niet kent, b.v. dat het een enorm uitgestrekt land is, hebben er andere factoren gewerkt in onze geschiedenis en zijn nog werkzaam, die gunstig zijn voor de ontwikkeling van een gezond nationalisme.

Een van deze machten is het onderwijs. Onderwijs op zichzelf brengt mee een proces van voortgaande verscheidenheid omdat mannen en vrouwen getraind worden voor verschillende takken van arbeid, maar tegelijkertijd is het niet zelden behulpzaam in de ontwikkeling van hun wederzijdse integratie, omdat het hen het gevoel geeft van een gemeenschappelijk doel. Waarschijnlijk hebben zelfs de geschillen die de Universiteiten in Quebec onlangs hadden met de voormalige Premier van de provincie, Mr. Duplessis, wel bijgedragen om Engelse en Franse onderwijsinstellingen dichter bij elkaar te brengen en te komen tot een verstaan van elkaar. De uitbreiding van het onderwijs, welke heeft plaats gehad na elk van de beide wereldoorlogen, heeft ongetwijfeld de Canadezen beïnvloed, niet alleen door het stimuleren om een grotere individualiteit, maar ook van een groter bewustzijn ten opzichte van de nationale erfenis.

Een andere beïnvloeding van een groeiend nationaal bewustzijn zou gevonden kunnen worden in de ontwikkeling op kunst-gebied gedurende de laatste jaren. Al voor 1753 had de Franse Canadees een volkskunst ontwikkeld in houtsnijwerk, muziek en op ander kunst-gebied, maar de Angel-Saks, geïnteresseerd in zaken en strijdend voor een levensonderhoud op een niet te vriendelijke bodem, had meestal weinig tijd voor zulke activiteiten.

Gedurende de laatste 30 jaar of langer is deze situatie veranderd, met als gevolg dat op kunst-gebied beide elementen bij elkaar zijn gekomen in een poging om te bouwen wat men zou kunnen noemen Canadese kunst. Een van de voorbeelden die onmiddelijk in de gedachte komt is dat van de "Groep van zeven op het gebied van beeldende kunst". Maar men kan ook denken aan het werk van Madame Jeannine Beaubrien en M. Jacques La Roche, beide leden van onze Royal Society, en van Gratien Gelinas in de theater-kunst, het Royal Winnipeg Ballet, het Stratford Festival en verschillende symphonie orkesten die nu bestaan van Halifax tot Vancouver.

Men zou vele andere voorbeelden kunnen noemen van de culturele ontwikkeling van Canada, die de groei van een Canadees nationale visie manifesteren en tevens helpen bevorderen, maar misschien is in zeker opzicht het meest belangrijk de groei en zaken relaties tussen de Franse en Engelse Canadezen en leden van andere volksgroepen. De voormalige burgemeester van Montreal, Camilien Houde, heeft eens gezegd dat de Frans Canadezen alleen maar de houthakkers en waterdragers waren voor de Angel-Saksen. Dit was typerend voor Mr. Houde's overdrijving, want dit was geenszins waar voor zijn tijd en ook niet sinds vele jaren. Dit is vandaag zelfs minder waar, als men deze uitdrukking kan gebruiken, daar de Frans Canadese zakenman een belangrijke invloed uitoefent op het economisch leven van ons land, zoals ook de vertegenwoordigers van Hollandse, Hongaarse en andere ethnische groepen. Daardoor komen ze onvermijdelijk met elkaar in contact en beginnen op die manier een "Canadese" kijk op de dingen te ontwikkelen.

En toch, wanneer we spreken over de inwendige factoren en de ontwikkeling van onze Canadese cultuur door ontplooiing en integratie, dan hebben we nog niet het hele probleem overzien, want ook uitwendige stimulansen hebben ons geholpen gedurende de laatste halve eeuw. Zonder twijfel zou het proces van nationalisatie van de Canadees, als men het zo mag noemen, eventueel tot stand komen over een lange periode en met een nogal langzame tred. Uitwendige prikkels, aan de andere kant, leiden er toe de pas te versnellen en de Canadezen te confronteren met het feit dat ze Canadees zijn.

Eén factor die men zou kunnen noemen inwendig, behorend tot onze cultuur, of die ook beschouwd kan worden als een stimulans van buiten af, is de grote verbetering van de vervoersmiddelen gedurende de laatste eeuw door het gehele land. De oprichting van de Canadian Pacific Railway, hoewel gepaard gaande met politiek schandaal, heeft toch aan de mensen, levend in de West, een zeker Canadees bewustzijn geschonken. De Canadian National Railway en de Trans Canada Airlines hebben dit gevoel versterkt, daar men nu in 5 of 6 uur van Montreal kan reizen, en daardoor letterlijk bij vogelvlucht enig begrip kan krijgen van dit land. Wanneer Canadezen door hun land reizen dan verkrijgen ze een beter uitzicht en een grotere waardering niet alleen voor zijn uitgestrektheid maar ook voor zijn rijkdom en physieke glorie. Behalve de vluggere middelen van vervoer spelen radio, televisie, en dergelijke hun rol. Het feit dat zowel radio als T.V. programma's nu lessen in de Franse taal geven via Engels-sprekende stations is misschien een teken van ons groeiend nationaal bewustzijn.

G. Rienks
Pembroke, Ont.

Voor afwisselende, smakelijke maaltijden, serveer dikwijls een VIS schotel

Wanneer vis — (een groot aantal soorten is in Canada verkrijgbaar) goed bereid wordt, krijgt U een heerlijke schotel. Niet alleen is vis, in al de vele vormen, smakelijk, doch bovendien zeer voordelig.

U kunt zeker zijn dat in Canada verpakte vis van goede kwaliteit is, onverschillig of de vis bevroren is of vers, ingeblikt, gerookt of in het zuur, omdat het Department of Fisheries de kwaliteit zeer nauwlettend inspecteert.

Inspecteurs van het Departement controleren voortdurend de verzendingen en inspecteren eveneens de verpakkings- en bereidingsbedrijven om zeker te maken dat U de beste kwaliteit vis kunt kopen.

DEPARTMENT OF FISHERIES
OTTAWA, CANADA
Hon. J. Angus Maclean, M.P., Minister. George R. Clark, Deputy Minister

Boekbespreking

BIJBELSE VERKENNINGEN, door Dr. H. J. Heering, Ds. W. P. Ten Kate, Dr. J. Sperna Weiland. Uitg. Boekencentrum N.V., 's Gravenhage.

Dit is een bundel artikelen, die indertijd geschreven zijn in "Wending", maandblad voor Evangelie en Cultuur. Waarom deze artikelen ook in boekvorm moesten verschijnen, is ons een raadsel. Weliswaar doen de schrijvers een poging om de lezers iets te laten zien van de "grote motieven van het Oude Testament" en het culturele milieu van de Bijbelschrijvers, maar alles wat te voorschijn komt is een bundel verwarring, waarin de waardevolle opmerkingen niet meer opvallen.

Een paar citaten, om aan te tonen uit welke hoek de wind waait:

p. 8: "Met het verhaal van de roeping van Abram . . . komen we voor het eerst in de bijbel op historisch terrein. Want zonder twijfel liggen in Gen. 1-11 historische reminiscenties (en omgekeerd: in de verhalen van de patriarchen zijn sagen en legenden opgenomen) toch begint hier het "vasteland" van de geschiedenis zich af te tekenen."

p. 56: "Het is intussen merkwaardig, dat in het bijbelse scheppingsverhaal de orde van Darwin's Origin of species aanwezig is: de mens is een laatkomer op de aarde."

p. 57: "Daardoor is het ook mogelijk (nl. door bronnensplitsing toe te passen D.J.), dat ons in Genesis twee scheppingsverhalen worden overgeleverd, die elkaar slag op slag weerspreken."

Er zijn wel waardevoller "Bijbelse verkenningen" verkrijgbaar op de boekenmarkt. Mochten de theologen onder ons behoefte hebben aan wat nieuwere lektuur, waarin de oude Wellhausiaanse hybris als de steen der wijzen wordt aangewend, dan kan men bij deze bundel terecht. Maar wie heeft zo'n behoefte?

A.D.J.

F. Dahlby: **BIJBELS WOORDENBOEK**. Uitg. Bosch en Keuning N.V., Baarn.

Dit woordenboekje in telegramstijl is in het Hollands vertaald door de schrijfster Jacoba Vreugdenhil.

Het is een oriënterend boek, heel geschikt voor onze verenigingen.

Aardige tekeningen en kaartjes verduidelijken de tekst.

Het is een handig naslagwerkje, dat goed te gebruiken is bij de Bijbelstudie.

De kosten behoeven geen bezwaar te zijn. Het is een "paperback", die men hier waarschijnlijk beneden de prijs van een dollar kan verkrijgen.

A.D.J.

Christelijke Encyclopedie, onder redactie van Prof. Dr. F. W. Grosheide en Prof. Dr. G.P. van Itterzon.
Uitgave J. H. Kok N.V., Kampen.

Het zesde en laatste deel van de tweede druk van de Christelijke Encyclopedie is thans gereed gekomen. Aan de samenstelling van dit werk hebben niet minder dan 152 personen hun medewerking verleend.

Ook bij het zien van dit zesde deel komt men onder de indruk van de schat van materiaal, dat hier bijeen gebracht is. Het maakt ons in Canada eigenlijk een beetje jaloers: zoiets moeten we nu in het Engels hebben!

Degenen, die het Nederlands nog voldoende machtig zijn, moeten dit werk kopen. Het is een kleine investering, maar met uitzonderlijk grote dividenden. Vooral onze verenigingen moeten dit werk aanschaffen.

Met de uitgave van deze encyclopedie heeft de populaire Kampense uitgeverij het Nederlandse volk een zeer grote dienst bewezen.

Zonder reserve aanbevolen.

D.F.

REAL ESTATE INVESTMENTS
Commercial Buildings, Apartments, Houses
H. SNOOK
with
H. KEITH LTD.
181 EGLINTON EAST
TORONTO 12 HU 7-3333
HI 7-1417

MEN GENAS

vroeger de ziekten met kruiden. Thans werkt men ze om tot veelal lang niet onschad. medicijnen, welke in het menselijk lichaam grote verwoestingen kunnen aanrichten. Wij leveren de onschad. kruiden volgens recepten van de beroemdste natuurgeneesk. artsen en specialisten tegen alle slepende ziekten met ongelooflijk mooie resultaten.

Voor Canada uitsluitend volle kuren (9 mnd.) à $ 15.00 bij vooruitbetaling.

Meldt Uw ziekte en klachten aan
Kruidenhuis "FLORA"
Westersingel 40, Groningen, Ned.

Had ik me maar...

Een mens kan altijd iets leren van de ervaringen die hijzelf of anderen hebben meegemaakt. En een ieder van ons heeft wel eens de verzuchting geslaakt "Had ik me maar...."

Zo ging het ook met Mr. U. te C. die in een paar maanden tijd de dokters-rekeningen zag oplopen tot over de $ 600.00. Eerst kwam z'n zoontje in het ziekenhuis voor een blindedarmontsteking. Dokters-rekening $ 120.00. Een paar weken later werd Mrs. U. ziek en moest een operatie aan de nieren ondergaan. Dokters-rekeningen $ 275.00. En nog een paar maand later lag Mr. U. zelf in het ziekenhuis met een gebroken wervel. Dokters-rekeningen $ 225.00.

Is het een wonder, dat Mr. U. toen de verzuchting slaakte "HAD IK ME MAAR VERZEKERD TEGEN OPERATIEKOSTEN VOOR $ 7.50 PER KWARTAAL BIJ DE CHRISTIAN REFORMED CHURCH CO-OPERATIVE MEDICAL AND HOSPITAL SOCIETY", dan waren al deze rekeningen betaald geworden.

Bent U ook nog niet verzekerd tegen Operatiekosten, laat de ervaringen van Mr. U. U dan iets leren en vraagt nog heden ons uitvoerig inlichtingen-boekje.

CHRISTIAN REFORMED CHURCH CO-OP. MEDICAL & HOSPITAL SOCIETY — BOX 473 — HAMILTON, ONT.

Zend ons per omgaande inlichtingen over uw verzekeringsplan.

Naam ....

Post-adres ....

Brantford en Omstreken

Goed nieuws voor U allen! Speciale groepsreizen zijn nu verkrijgbaar bij ELGIN McKAY TRAVEL SERVICE LIMITED. Elke groep van 25 personen (of meer) kan nu zeer goedkoop naar Holland vliegen.

MONTREAL—AMSTERDAM Retour $ 283.00 per propeller. Retour 305.00 per jet. (Subject to Government Approval.)

Voor verdere bijzonderheden, bel of bezoek:

ELGIN McKAY Travel Service Limited
HOTEL KERBY BLOCK, BRANTFORD, ONT. - Tel. 752-4375

Gaan gewetensbezwaren gelden in Australie?

door H. KUNTZ

In het "Gezinsblad" troffen wij enige artikelen aan geschreven door Mr. P. Van Gurp in Australië, welke bovenstaande vraag bevestigend beantwoorden.

Daar deze artikelen onze enige bron van informatie vormen tot dit ogenblik, zullen wij ons beperken tot een samenvatting van hetgeen hierin staat vermeld.

Wat in Australië geschiedde, komt ons voor als weinig minder dan een wonder, een wonder van Gods hand.

Ook daar had men al jaren te kampen met bepalingen betreffende het verplichte lidmaatschap in "neutrale" vakorganisaties, die zeer zeker nog straffer waren dan bij ons in Canada.

De collectieve arbeidsovereenkomst, in Australië "Award" genaamd, verkrijgt daar namelijk voor het vak waarvoor die is uitgevaardigd, kracht van wet. Dan heeft ieder die in dat vak werkzaam is, er zich maar aan te houden, werkgevers zowel als werknemers. Toezicht op de naleving van de overeenkomst is in handen van een speciaal gerechtshof, het "Court of Arbitration", dat boeten kan opleggen en zelfs stakingen kan verbieden.

Jaren lang waren er Christenen, die weigerden zich aan de verplichting van het lidmaatschap in de "neutrale" bond te onderwerpen, en reeds jaren lang had dat zeer velen de boterham gekost.

Had men dan niet getracht hier verandering in te brengen? Natuurlijk, men had geprotesteerd en zo nodig de consequenties van de overtuiging aanvaard. In 1955 diende men zelfs een petitie in, waarbij men de regering van West Australië met drang om verandering van de wettelijke bepalingen had verzocht.

Niets baatte echter, totdat een paar jaar geleden enkelen zich beriepen op het gerechtshof, het "Court of Arbitration".

De rechter stelde toen enerzijds vast, dat deze mannen geen gelijk hadden omdat het "Award" nu eenmaal bepaalde, dat voorkeur gegeven moest worden aan leden van de vakbond. Anderzijds merkte hij toen ook op dat de bepalingen verkeerd waren toegepast, want, zo schrijft Mr. Van Gurp: "als er in een "Award" staat dat er voorkeur wordt gegeven aan leden van de bond, dan betekent dat natuurlijk niet dat mensen met gewetensbezwaren uitgesloten moeten worden".

De rechter sprak toen verder uit, dat hij er op toe zou zien, dat zulke bepalingen niet meer zouden worden opgenomen, of dat zij zouden inhouden dat er vrijstelling zou wezen voor mensen met gewetensbezwaren. Het wachten was dus op de nieuwe overeenkomst, die na verloop van tijd zou worden afgesloten.

Begin 1961 kwam in West-Australië, want daar schrijft Mr. Van Gurp slechts over, de arbeidsovereenkomst voor de bouwvakken op de helling. De belangen van zeker 35 mensen in de plaatsen Albany en Armadale die gewetensbezwaren hadden tegen "neutraal" lidmaatschap, stonden dus in de weegschaal.

In de nieuwe overeenkomst werd bepaald, dat een baas zelfs strafbaar zou worden indien hij niet eerst informeerde, of een Union man beschikbaar was. Verder ook, dat een niet-lid, bij tewerkstelling, lid moest worden.

Doch ook werd bepaald, dat vrijstelling verleend kon worden aan hen die gewetensbezwaren hadden tegen het "neutrale" lidmaatschap. Inderdaad echte verruiming van vrijheid. En de "Industrial Registrar, een ambtenaar verbonden aan het Hof van Arbitrage, werd aangewezen als de persoon die moest vaststellen of de gewetensbezwaren wel echt waren, en ook de voorwaarden van de vrijstelling. Op zijn beslissing was geen beroep mogelijk.

Begrijpelijk heerste er in de kringen in Armadale en Albany grote spanning, toen het eerste geval zich voordeed.

Deze "test case" zou van beslissende betekenis zijn voor alle volgende gevallen. Zoals Mr. Van Gurp schrijft: "Kreeg deze eerste zijn vrijstelling niet, dan was het haast ook wel uitgesloten dat anderen die wel zouden krijgen. We hebben immers allen dezelfde gewetensbezwaren. Het was dus maar niet een zaak van één broeder, maar van ons allen".

De persoon in kwestie werd opgeroepen om voor de "Industrial Registrar" te verschijnen en hij mocht een getuige meenemen. De Union was ook vertegenwoordigd door twee mannen, die in de bespreking die volgde gingen vertellen wat de Union al zo gedaan had voor de arbeider. Hoe de Union echt naastenliefde wilde betonen, en dat de arbeidswetgeving in Australië honderd maal beter geregeld was dan in Nederland en dat de mensen zich moesten aanpassen aan de Australische omstandigheden enz.

De "Registrar" wilde van alles weten, vroeg over de kerken en of zij in elk opzicht zo strikt waren, bijvoorbeeld inzake zondagsarbeid, en er was inderdaad gelegenheid de bezwaren rustig naar voren te brengen.

Zo vroeg de "Registrar" ook of er bezwaar tegen was, een som ineens, ter grootte van de Union lidmaatschap, aan de Union te betalen, want dat deden de Zevende Dags Adventisten ook.

Dit werd echter volgens Mr. Van Gurp door de persoon in kwestie als vanzelfsprekende van de hand gewezen als struisvogelpolitiek. Dat kwam toch op hetzelfde neer. Maar wel werd er bereidheid verklaard, een bedrag rechtstreeks aan de schatkist over te maken.

Vermeld mag nog worden, dat de Union man het nodig achtte, van een "religious crank" te spreken, "Godsdienstwaanzin", en dit kunnen wij in Canada ook niet als iets nieuws beschouwen.

Na afloop van het onderhoud moest dus de beslissing van de "Registrar" worden afgewacht en die kwam al na een paar dagen: er kwam vrijstelling van het lidmaatschap, maar men moest *toch* de contributie betalen aan de Union. "Een vrijstelling die geen eigenlijke vrijstelling was".

Het geld behoefde niet rechtstreeks opgestuurd te worden, het moest naar de "Registrar", die zou het doorsturen aan de Union waar het dan voor bepaalde fondsen van de Union gebruikt zou worden.

Volgens de artikelen behoefde niemand er lang over na te denken: "Dit kon beslist niet. Dit was niet anders dan via en omwegje toch de Union steunen".

Er werd dan ook besloten die voorwaarde niet te aanvaarden en de "Registrar" te verzoeken alsnog een andere voorwaarde te stellen.

Zowel in Albany als in Armadale waren er nu een aantal mensen, die op dezelfde voorwaarde vrijstelling konden krijgen. De Heer Van Gurp schrijft hier over: "En het was dus wel belangrijk dat we allen dezelfde lijn zouden trekken.

Stelt U zich voor dat bij dezelfde ambtenaar mensen van eenzelfde kerk heel verschillend zouden optreden. De een zou zeggen: ik kan en mag dit niet doen, het strijdt met mijn geloof, een ander zou het zonder meer accepteren, Het zou het getuigenis buitengewoon verzwakken".

Er werd dan ook een samenspreking gehouden waar men besloot om gelijk met het verzoek aan de "Registrar", ook het geld op te sturen als bewijs dat er geen onwil was om te betalen, maar dan met de uitdrukkelijke bepaling erbij, dat het beslist niet naar de Union mocht.

De hele zogenaamde vrijstelling hing dus nog in de lucht.

De persoon uit Albany, met wie alles begonnen was, kreeg het eerste antwoord van de "Registrar": hij ontving zijn geld terug *met* een boze brief erbij. Hier was de "Registrar" zo goed geweest, geduldig naar hem te luisteren, en nu was het nog niet goed genoeg. Nu had men nog de euvele moed critiek te hebben op de beslissing die de "Registrar" genomen had; terwijl het toch duidelijk was dat hij en niemand anders dat had uit te maken: nu maar één, twee, drie aan de Union betalen of anders . . . ! Er werd zelfs een zware boete in uitzicht gesteld. Het leek, of alles voor niets was geweest.

Maar ineens veranderde de "Industrial Registrar". De advocaat, die de groep in Armadale nog geraadpleegd had, was intussen toch nog met de "Registrar" gaan praten, al was er niet veel hoop. En zo na het gesprek, terwijl de boze brief nog onderweg was, geschiedde het onverwachte. De voorwaarden voor de vrijstelling werden veranderd, er kwam nu dus inderdaad "vrijstelling".

Voortaan mogen degenen die vrijstelling aanvragen, geld storten op de rekening van het Departement van Justitie, en de "Industrial Registrar" zal dit geld dan uitdelen aan liefdadige instellingen. Niemand zal dus met gewetensbezwaren komen aandragen om wat geld te sparen, want financieel is er geen verschil.

In West-Australië is er dus erkenning van gewetensbezwaren gekomen, dus nog maar in een gedeelte van Australië, maar een prachtig begin is er.

Zoals Mr. Van Gurp aan het slot van zijn artikelen schrijft: "Het was alsof de Here even Zijn kinderen had willen beproeven. Je kunt het krijgen, maar alleen van Mij".

"Dat we afhankelijk zijn van wat de Here werkt. Ook in het hart van een ambtenaar. Dat eerst onvermurwbaar leek. En zo maar veranderde.

"Maar ik hoop toch dat U met ons verblijd bent om Gods werk. Zowel in de trouw van Zijn volk, als in de ruimte die Hij nog geeft".

Ga op de snelle en genoeglijke wijze naar

HOLLAND

"ARKADIA"
20.650 TON
19 KNOPEN

NAAR AMSTERDAM
voor zo weinig als
$175
Touristenklasse, Voordelig Seizoen* Halve rondreis

NAAR COBH • LE HAVRE
LONDEN • AMSTERDAM
BREMERHAVEN

Zodra U de eerste stap aan boord zet voelt U zich meteen al thuis! Zelfs tegen de laagste Touristen tarieven geniet U *al* de comfort van de "ARKADIA"—haar warme gastvrijheid, voortreffelijke bediening. Luchtgekoeld dineren, heerlijke Europese en Canadese keuken. Europese muziek, dansen, 14 publieke zalen; een van de grootste, overdekte, drijvende zwembaden.

VANUIT MONTREAL: 9 Mei, 8 en 29 Juni, 20 Juli, 17 Augustus*, 7 September*, 28 September*, 19 Oktober*.
VANUIT QUEBEC: 1 December* (Kerstvaart)

Ga naar Uw reisbureau of de

GREEK LINE

751 Victoria Square, Montreal • 89 King Street E., Toronto
850 W. Hastings Street, Vancouver

Talking Business by D. Van Leeuwen, C.P.A.

•

Interest to Non-Residents

Churches, individuals or companies who have loans from the United States or from the Netherlands, should beware of the Income Tax regulations when paying crediting interest on these loans to non-resident lenders. If $100.00 is owed to a person outside of Canada for interest on a loan, do not send the full amount to him but withhold $15.00 or 15% and remit it to your District Taxation Office. Failure to do so will cost you the amount you should have withheld plus 10% interest from the date it was supposed to have been paid. The Tax Department provides Forms (Form NR7) for particulars of your payment, and the payment should be made before the 15th of the month following the month in which payment was made, just like tax witheld from an employee.

The exact wording of the Act is as follows

Section 106 (1):

"Every non-resident person shall pay an income tax of 15% on every amount that a person resident in Canada pays or credits, or is deemed by Part I to pay or credit, to him as, on account or in lieu of payment of, or in satisfaction of interest". and

Section 109 (5)

"Where a person has failed to deduct or withhold any amount as required by this section from an amount paid or credited to a non-resident person, that person is liable to pay as tax under this Part on behalf of the non-resident person the whole amount that should have been deducted or withheld, and is entitled to deduct or withhold from any amount paid or credited by him to the non-resident person or otherwise recover from the non-resident person any amount paid by him as tax under this Part on behalf thereof."

There are certain exceptions to this rule in connection with (i) non-resident owned investment company, (ii) bond interest on Government Bonds issued before December 20, (iii) interest payable in *foreign currency* on loans incurred before December 20th, 1960. The last point may be of interest. For example, if a church borrowed $1,000.00 from Mr. V. in Michigan, U.S.A. before December 20th, 1960, and the interest is payable in American dollars, deductions would not be necessary. The value of the interest to be received must be measured in foreign currency not worked out in Canadian dollars and then converted to American dollars, but it should be payable in American dollars, and the amount of interest arrived at converted into Canadian funds.

The question may arise whether churches should be excepted. The answer is No. After all it is not a church that earns the interest, but it is the church that pays the interest to a non-resident, taxable under section 106 of the Income Tax Act.

NO LOSS TO NON-RESIDENTS

In order to avoid double taxation of its residents, Canada and the United States, and Canada and the Netherlands, have made tax treaties. The parties to these treaties have agreed that they will allow their residents deductions from their income taxes for amounts paid to the foreign country on amounts taxed there. So a person living in the States or in the Netherlands will be given credit on his Income Tax return for the 10% withheld from his interest income earned in Canada on which the Canadian Government was paid the withholding tax.

Although this article only dealt with interest, Section 106 of the Income Tax Act also has similar regulations for dividends, rents, royalties and wages paid to non-residents.

Told to Leave Employ as Union Dues Not Paid

A reader in Port Arthur sent us the following clipping from the Port Arthur newspaper of Feb. 22, 1962.

GERALDTON — A revelation of serious importance to the unemployed of Geraldton was disclosed by Mayor Ben Pressman, during Wednesday's Council meeting.

Mayor Pressman stated there are more than 147 unemployed people registered in the town hall, many of whom are on town relief, and yet a Union organizer had told a married man with two children to leave his place of employment at the new vocational school because he was not a paid up member of the Union.

The mayor felt this was a matter of great concern, when considering all the future building contemplated for Geraldton this year and he questioned the necessity of a person having to pay $40 initiation fees to a union to find out whether he can, or cannot get employment.

In seeking advise from the Federal Department, Mayor Pressman stated, he had been told this was the citizen's responsibility and due to an agreement with the school board and contractor Council could not interfere in this matter. He did suggest that if the Union did not compromise with the school board and the contractor and if the school board gives its consent a public meeting should be held to see what can be done about this grievious situation.

Alle goede dingen in drieën

- De Nederlanden van 1845.
- The Commercial Life Assurance Co.
- The Halifax Insurance Co.

(Canada's oudste verzekeringsmaatschappij)

Bij deze 3

bent U voor al Uw verzekeringen veilig onder dak

Hoofdkantoor: 1303 Yonge St., Toronto. Tel. WA 5-4144

WIJ HEBBEN WEER EEN AANTAL LEUKE BOUWPLATEN IN VOORRAAD!!

Wilt U er gaarne een GRATIS voor Uw kinderen ontvangen! Zendt dan omgaand Uw naam en adres aan: Commercial Life, 1303 Yonge Street, Toronto.

New Mackenzie Territory

(Can. Scene)—De Northwest Territories Council, een gedeeltelijk gekozen, gedeeltelijk benoemd lichaam, dat enige mate van wetgevende macht bezit, maar geen zeggenschap heeft over de financien, noch over de natuurlijke rijkdommen van de Territories, heeft besloten, dat het Noorden van Canada, dat zich uitstrekt van Hudson's Bay tot aan de Yukon, tegen 1964 in twee grote territories verdeeld zal worden. Oorspronkelijk stond dit gebied, toen het in 1670 aan de Hudson Bay Company werd overgedragen, bekend onder de naam Rupert's land. Het omvatte toen het gehele westen van Canada tot aan de Amerikaanse grens en werd later Hudson Bay Territory genoemd, hoewel het westelijk gedeelte meestal de Northwest Territories werd genoemd en het oostelijk gedeelte de naam Rupert's Land behield.

Kort na de Confederation in 1867 verloren de Territories een groot stuk land, toen in 1870 de provincie Manitoba werd gevormd. In 1905 werd het tot nog kleinere proporties teruggebracht door de oprichting van Alberta en Saskatchewan en de toevoeging van Rupert's Land en de rest van de Hudson Bay territory aan Ontario en Quebec.

Nu zal dus met deze nieuwe verdeling in het westelijke Mackenzie Territory, dat een grote rijkdom aan mineralen bezit, en een kleiner oostelijk gedeelte, dat Keewatin of Franklin genoemd zal worden, de naam Northwest Territories voor goed verloren gaan. Mackenzie Territories, dat de eerste 25 jaar geen provinciale rechten zal verkrijgen, zal bestuurd worden door een college van 9 man en Fort Simpson, gelegen aan het punt waar de Liard en Mackenzie rivieren elkaar ontmoeten, is haar voorlopige hoofdstad. De Mackenzie Territory heeft het voordeel boven het oostelijk gebied, dat het klimaat er beter is, dat men beloofd heeft er een nieuwe spoorweg aan te leggen en dat het een groeiende economie bezit. Toch zal het nog wel een aantal jaren duren, voordat Fort Simpson de hoofdstad van onze 11de provincie is.

Lambert Huizingh
Accredited Public Accountant and Auditor
Commissioner for taking Affidavits
●
Box 315
BRADFORD, ONT.
Telephone: PR 5-2282
Telephone: RAndolph 8-4741
●
51 King Street East
OSHAWA, ONT.
Residence: AURORA, ONT.
PArkview 7-9797

ONTARIO

BELANGRIJKE MEDEDELING

omtrent de

ONTARIO ZIEKENHUISVERZEKERING

Het is voor een ernstige zieke zeer belangrijk een bed toegewezen te krijgen in een ziekenhuis. Het is daarom van het grootste belang dat elk ziekenhuisbed in Ontario uitsluitend in gebruik is daar waar zulks strikt noodzakelijk is voor de behandeling van een patient. Het juiste gebruik van ziekenhuisbedden is derhalve een zaak die elke ingezetene in de provincie aangaat.

Om er toe bij te dragen dat meer ziekenhuisbedden beschikbaar zijn....

zal de Commissie thans Ontario Ziekenhuisverzekeringsbaten toekennen aan een verzekerde persoon, die ziekenhuisbehandeling als een buitenpatient geniet, waarvoor hij of zij anders toelating als een binnenpatient nodig zou hebben, teneinde des nachts in een ziekenhuis te kunnen overblijven.

BELANGRIJK

Deze baten worden uitsluitend verleend indien het ziekenhuis de vereiste accomodatie beschikbaar heeft en alleen dan als goedkeuring voor het gebruik dezer accomodatie voor zulk een buitenpatient is verleend door de plaatselijke ziekenhuisraad op aanbeveling der medische staf.

Hier volgen nadere bijzonderheden:

- De baten zullen uitsluitend slaan op de kosten van medische en chirurgische behandeling waarvoor anders de opname van de patient in een ziekenhuis zou worden vereist. Voorbeelden van deze procedure zijn bepaalde kleine operaties, electrische schokbehandelingen, bloedtransfusie, enz.
- Het wordt aan de dokter van de patient overgelaten om te bepalen of de behandeling zal worden gegeven op basis van binnen- of buitenpatient.
- Visites aan daartoe ingerichte, geregelde klinieken in de buitenpatient-afdeling van een ziekenhuis zijn daaronder NIET begrepen.

Uitbreiding van de baten voor buitenpatienten in geval van nood

Met ingang van 1 Maart 1962, wanneer een verzekerde persoon een noodbehandeling voor een beenbreuk in een ziekenhuis binnen 24 uur na een ongeval heeft ontvangen, zal de Ontario Ziekenhuisverzekering tevens de kosten van de daarop volgende nabehandelingen met X-stralen en het vernieuwen of verwijderen van het gips dekken, totdat de behandeling der beenbreuk voltooid is.

Ziekenhuisbehandelingen voor noodgevallen anders dan voor beenbreuken worden niet verder gedekt dan het eerste bezoek aan het ziekenhuis binnen 24 uur na een ongeval.

PUNTEN OM TE ONTHOUDEN

1. Ontario ziekenhuisverzekeringsbaten voor binnenpatienten omvatten de normale en gebruikelijke ziekenhuisdiensten (gebruik van operatiezaal, X-stralen, geneesmiddelen, laboratoriumdiensten enz.) in publieke zaalopname voor zoveel dagen als zulke diensten medisch noodzakelijk worden geacht.
2. Minderjarige kinderen zijn niet langer gedekt onder de polis der ouders indien zij de leeftijd van 19 jaar hebben bereikt of in het huwelijk treden. Zij dienen zich dan afzonderlijk te laten inschrijven tegen de geldende ongehuwde of gezinspremie. Aanvraagformulieren zijn verkrijgbaar bij alle ziekenhuizen, de meeste banken en alle kantoren der commissie.
3. Gehuwde personen moeten de gezinspremie betalen.
4. Er is geen wijziging in de Ontario Ziekenhuisverzekeringspremiën: deze blijven als voorheen $ 2.10 per maand voor ongehuwde personen en $ 4.20 per maand voor gezinnen. Meer dan 6,000,000 ingezetenen van Ontario (meer dan 95% der bevolking) zijn thans verzekerd onder het plan.

Ontario Ziekenhuisverzekering dekt NIET....

- de extra ziekenhuiskosten voor semi-privé of privé opname.
- De extra diensten voor het vaststellen van een diagnose, die niet deel uitmaakt van een verzekerde behandeling of die op zichzelf staand, normaal geen opname als een binnenpatient vorderen.
- Medische, chirurgische, of privé verplegingskosten, geneesmiddelen die naar huis worden medegenomen of ambulance- en andere vervoerskosten.

ONTARIO HOSPITAL SERVICE COMMISSION

2195 YONGE STREET„ TORONTO 7, ONTARIO

WENK: Bewaar deze inlichtingen voor toekomstige raadpleging.

Office Bearers met in Langley, B.C.

On Feb. 23, '62, the Chr. Ref. office bearers in the Lower Fraser Valley met in Langley, B.C., under chairmanship of Mr. A. De Jong.

The board members G. Annema of Abbotsford, G. Elzinga of Haney and M. Piersma of Richmond retired. In their stead were chosen J. Boersma of Abbotsford, C. Golhof of Vancouver I and J. Rustieus of Langley.

The main speaker of this was G. W. Sheeres from Chilliwack, with, as topic:

The right stand between Consistory and Congregation

To be short it could be answered, that it should be a relationship of harmony and mutual understanding.

But how is this relationship and mutual understanding attained? First of all, the speaker goes on, by the congregation having a proper insight into the authority of the Consistory; secondly, by the Consistory having a proper understanding of its authority.

Popular opinion is that the Consistory rules the local Church, and since the members of the Consistory are chosen by the congregation we may speak of a democracy, and therefore by inference one could say that actually the Congregation rules; it chooses whom it wants for elders.

We say that the Consistory does not rule absolutely because Christ alone rules, and that by His Word. The Church is therefore not a democracy, but a Christocracy. Christ alone rules; and office bearers only rule in His name, they are not absolute rulers; but derive their authority from Christ. In the form for the ordination of Elders and Deacons it says: "The office of Elders is based on the kingship of our Lord Jesus Christ, who, when He ascended, left His Church in the world, and provided it with officers who should rule in His Name".

As therefore the Church of Christ is not a democracy, we can say, that the Consistory members are not the representatives of the Congregation. For if they were they a) would have derived their authority from the Congregation, which is not so, and b) they would be responsible to the Congregation for their actions as Consistory.

The Consistory, the speaker continued, if we address ourselves to the first point, has not derived its authority from the Congregation, for their is not such thing as the sovereignty of the people.

The Church as institute however, is not a republic, but it is a monarchy which is ruled by a King, and this King is sovereign, not the people. This King appoints office bearers who rule in His Name.

Now the interesting thing is that we believe this in theory, yet in practice we often seem to think that they derive their authority from the Congregeation, and are represented as acting for the Congregation, or in name of the Congregation. This difficulty will be solved, according speaker, if we say that a) it is impossible for office bearers to be representatives of the congregation in the sense that they derive their authority from the Congregation and act under order of the Congregation, b) it is possible for office bearers to be called the representatives of the Congregation if we understand the word representative to mean that they shall act, and do act in the interest of the Congregation not because they are under order from their Congregation but because they are under order from God, see 2 Cor. 4:5 where Paul writes so to "Servants of the Congregation for Jesus sake".

Now in order to have a good relationship between Consistory and Congregation it is important that also the Congregation is aware of this. A very important factor for a right stand between Consistory and Congregation is harmony. There are so many ways to teach and inform the individuals; some members regard themselves as minors without responsibilities; others think or say the Consistory makes decisions and rules the Church, and as I am not a member of the Consistory, who am I to speak up.

It must be pointed out to such members, that they are not spiritual minors, but men and women with God given rights and duties, and the welfare of the Church is their business too.

Believers have to be acknowledged. On the one hand they must be informed, and on the other hand they must be consulted.

The Consistory frequently should consult the Congregation, informing matters under consideration, inviting the Congregation and inform the Consistory as to his mind in the matter. Questions could be answered which may be raised, it all may help for a better understanding toward each other, and stimulate harmony.

The Consistory has the important task to educate the Congregation so that the members are aware of the fact that office bearers are responsible to Christ.

But the Consistory members also must point out the rights and duties which the members have themselves, that they have the duty to submit to the decisions of the Consistory as long as these decisions are in agreement with the Word of God. That they have the right to express their opinion, and to be kept informed as to the business of the Church as adult members of God's househould and not as minors.

Office bearers must live in close contact with the Congregation, not only attending Consistory meetings, but also beside the regular Family visiting, visit more frequently. especially in cases of sickness, spiritual troubles etc., they should have regular contact with the members of the Congregation. They also should set an example, many ways could be mentioned, as attending and showing interest in the various societies in the Congregation. Not too many office bearers show that they see the need to attend the Men's Society.

A friendly discussion followed this introduction, and also the question about the language in our services, can and must be handled in the same spirit.

The next meeting will be held in the latter part of April in New Westminster D.V.

Topic chosen for that evening: *How can Consistories stimulate active participation in church life by their members?*

M. Piersma, Sec.

Dames Attentie ! !

Neemt een abonnement op:
Modeblad **Marion** per jaar $ 1.75
Handwerkblad **Ariadne** per jaar $ 2.75
Knittax Machinebreiblad per jaar $ 2.50
Knutselblad Na Vijven per jaar $ 1.95

Proefnummers verkrijgbaar. Zend Uw abonnementsgeld (bij cheques 15¢ extra) naar:

ESKA *Canada*
P.O. Box 242
WESTON, ONT.

H. KREEFT C.P.A.

Certified Public Accountant
Licensed Municipal Auditor

968 Exmouth Street
SARNIA, ONT.
Phone ED 7-8559

King Street
FOREST, ONT.
Phone 123

Gaat U naar Holland?

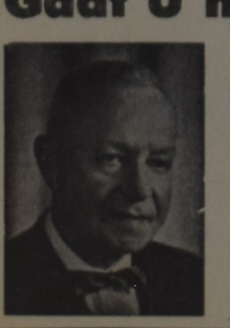

Voor al Uw reizen per BOOT of per VLIEGTUIG vraagt vrijblijvend advies aan:

C. STEENHOF

43 CRANE AVE., WESTON, ONT.
Telefoon CH 1-0811

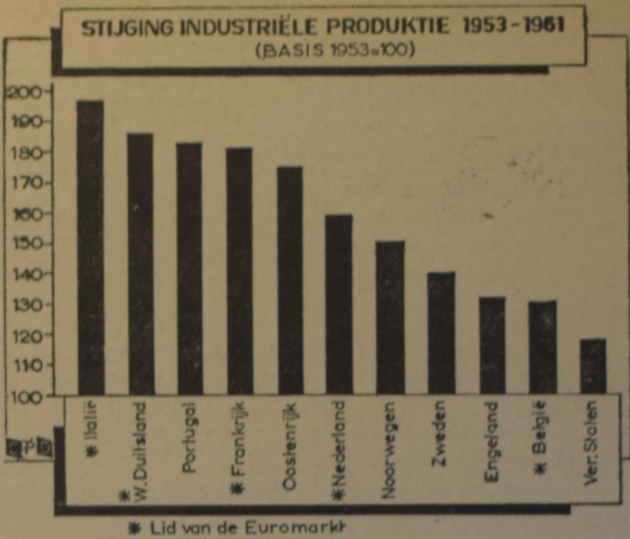

IN WEST-EUROPA DE GROOTSTE PRODUKTIESTIJGING

Steeds meer en steeds sneller. Zo kan men de stijging van de produktie van Europa en Amerika het best omschrijven. Ondanks het feit dat de industriële produktie van de landen in deze werelddelen overal gestegen is, zijn er toch belangrijke verschillen aantoonbaar in de mate van de stijging. In onze grafiek zien wij duidelijk dat de industriële produktie van de landen van de Euromarkt meer is gestegen, dan de produktie van de andere landen. Voor een deel is dit toe te schrijven aan de instelling van deze Euromarkt.

Aangezien de landen van de Euromarkt de grens van hun produktiekracht gaan naderen, verwacht men niet dat de grote stijgingen, zoals deze uit de grafiek blijken, zich in mate zullen voortzetten. Er zou ook rekening gehouden moeten worden met de verwachtingen dat verschillende bedrijven in Europa hun produktie dusdanig vergroot hebben, dat zij er in de nabije toekomst rekening mee moeten houden dat zij wel eens meer kunnen gaan produceren dan de vraag naar hun produkten groot is. In de jaren die achter ons liggen hebben wij iets dergelijks ok al kunnen constateren in de scheepsbouw, de olie- en kolenproduktie en in de staalindustrie.

Voorlopig echter kunnen de meeste sectoren van het bedrijfsleven nauwelijks de vraag naar hun produkten bijhouden en over het algemeen baart de afzet van de produktie dan ook geen moeilijkheden. Men verwacht zelfs dat deze vraag nog groter zal worden, zodat eventuele inzinkingen voor sommige bedrijfstakken, uiteindelijk toch weer opgevangen zullen worden door een nieuwe grotere behoefte.

MINISTER VOELT GEEN BEHOEFTE VOOR AANSLUITING BIJ HANDELSBLOKKEN

De Federale Minister van Handel, de heer Hees, gaf kortgeleden in een rede, uitgesproken bij de opening van de "business management course" aan Waterloo Universiteit College, te kennen dat hij het niet nodig acht dat Canada zich aansluit bij één van de huidige handelsblokken. Een aansluiting bij een bepaald blok zou nl. de goede relaties met andere handelspartners van Canada kunnen schaden.

Canada, aldus de Minister, produceert een groot aantal artikelen, waarvoor in de gehele wereld belangstelling bestaat. In verband hiermede moet Canada zo flexibel mogelijk blijven, teneinde van alle kansen die zich voordoen een zo goed mogelijk gebruik te maken.

In de laatste 10 jaren heeft Canada nieuwe afzetmogelijkheden weten te vinden. Helaas echter nam de import sneller toe dan de export, waardoor er in 1956 een importoverschot van $ 713 miljoen ontstond. Dit deficit is geleidelijk verminderd. Waarschijnlijk zal uit de cijfers over 1961 — die overigens nog niet beschikbaar zijn — blijken dat Canada voor het eerst sedert 1952 weer een overschot op de goederenbalans heeft bereikt.

Hollandse Scheurkalenders

$ 1.10 Postpaid.

4 HOLLANDSE KINDERBOEKEN VOOR $ 1.00, zolang de voorraad strekt.

REFILLS
SUCCES-AGENDA
$ 2.45 plus salestax.

Bestel nu het Jaarboek 1962, $ 1.25 Postpaid.

VAN DELFT'S
Book & Gift Shop
1058 MAIN STREET W.
HAMILTON, ONT.
Tel. JA 8-1932

BESCHERMERS VAN DE VREDE

In dit tijdsbestek, meer dan ooit sinds de 40'er jaren, zijn we hen een speciaal saluut verschuldigd — deze medeburgers in het Canadese leger die gereed staan voor de verdediging van onze vrijheid en de bescherming van de wereldvrede.

DEPARTMENT OF NATIONAL DEFENCE

CLASSIFIED ADS

For "letters under number" $0.50 extra.
Birth-announcements $3.00
Engagement-announcements . $3.00
Marriage and anniversaries . . $4.00
Notifications of death . . . $4.00
Pay your advertisement when you send it in. See our standard-rates below:

— — —

"For Sale" and "Want" advertisements up to 30 words $2.00. Every word more 5¢
Send your payment together with your ad to:

Calvinist-Contact
Box 312, Station B, Hamilton, Ont.

Thankful to our Covenant God for His loving care, we may announce the birth of

CHARLES EDWARD

entrusted to us on February 26, 1962.

Kenneth & Lucille Sjaarda.

90 Golden Ave.
South Porcupine, Ont.

Sharon Lynn is very happy with her little brother.

The Lord of life has graciously entrusted to our care a son, a brother for Jacqueline

GERALD BRYAN

Mr. and Mrs. Harry Zomer.

60 Dunkirk Rd.
Welland, Ont.

February 27, 1962.

We gratefully announce that the Lord has entrusted to our care another son, and a brother for Kenny

JEFFREY RONALD

March 2nd, 1962.
Weight 8 lbs. 8 oz.

Jake and Margaret Janssens.

67 Dunvegan Dr.
Chatham, Ont.

Verloofd:

ALBERTA STOKER
en
LUKE VELTMAN

300 George St., Cobourg, Ont.
R.R. # 1, Consecon, Ont.

6 Maart 1962.

Mr. and Mrs. Sipko Teerling announce the marriage of their daughter

ANN
to
Mr. ROGER VAN DELLEN

The wedding will take place Friday the sixth of April at four P.M., D.V., at the Christian Reformed Church in Lethbridge, Alta. Rev. H. Bade officiating.

We gratefully announce that our beloved parents and grandparents

Mr. ADRIAN CORNELIS KOOL
and
Mrs. CLASINA CORNELIA KOOL,
nee VanderMey

the Lord willing, hope to commemorate their 25th wedding anniversary on March 17th, 1962.

Their grateful children:
Nelly.
Jerry.
Art and Marilyn (Art).
John.
Ineke.
Corrie.
Wessel.

Reception on Friday, March 16th, 1962 at 8 o'clock P.M. in the Mount Hope Community Hall (Hwy. 6), Mount Hope, Ont.

I wish to express my deep and sincere appreciation to all friends who remembered us with cards and letters in the loss of husband and father.

Mrs. Albert Huls.
and children.

Met grote droefheid geven wij kennis van het overlijden van ons getrouw lid

(Zr.) J. DE WINTER.

Haar eigen getuigenis dat zij naar Jezus ging, is ons en haar familie tot troost.

Vrouwenvereniging
"Villa Nova".
Waterford, Ont.

Fully experienced

MARRIED MAN

for dairy farm, start April 1, separate house with conveniences. Top wages for real cow man. Jan Verdun, Aylmer, Ont.

Hollandse Rode Star

POOTAARDAPPELEN

te koop. Genoeg voor 2 acres. Phone Waterdown, MU 9-6311.

Wanted:

SALESMAN

for retail and wholesale in Orangeville-Owen Sound district, to take over established routes. Truck supplied. Excellent opportunity for young married person 20-25 yrs. Steady job. Apply between 8—10 p.m., 19 Margaret St., Orangeville or phone 941-3460.

New Brunswick

Zoekt U een Farm?

Er zijn nog verschillende goede farms tegen voordelige voorwaarden te koop in New Brunswick.

Voor inlichtingen gelieve U zich te wenden tot:

GEORGE VERSLOOT,
R.R. No. 3,
Keswick, N.B.

Namens de Emigratie-Commissie van de Christian Reformed Church.

---

98 Acres Dairy Farm

Deze farm ligt bijna in Port Colborne. Groot stenen huis voor twee gezinnen. Badkamer boven en beneden. 10 kamers, gasverwarming. Barn, varkenshok, garage. Beste machinerieën, Holstein vee, melkcontract.
De farm moet verkocht worden.

Vraagprijs $36,000 met $13,000 down. Over de prijs en het downpayment kan zeer zeker onderhandeld worden. Er is toekomst in deze farm. Er komen veel fabrieken in deze streek.

JACK BYLSMA
REAL ESTATE

1607 King St. E., Hamilton, Ont.
LI 9-3895

For rent as per April 1, on Mt. Hamilton:

THREE ROOM APARTMENT

everything included. $55.00 a month. Couple only. Phone no. 385-0931.

For sale:

15 ACRE FARM

10 room house in good condition, barn, chicken-coop and garage, close to No. 2 Highway, 10 miles from Hamilton. Phone Ancaster MI 8-1016 or write to Box 1463, % Calvinist-Contact, P.O. Box 312, Stat. B, Hamilton, Ont.

Wanted: Experienced

SINGLE AND MARRIED FARM WORKERS

for mixed and dairy frams. Also a couple of farms for sale. Write to Mr. S. Klaver, 255 Erie St., Stratford, Ont., or call 271-268 between 8 A.M. and 1 P.M.

For Sale:

ENCYCLOPEDIA BRITTANNICA

Letters to: No. 1459, % Calvinist-Contact, P.O. Box 312, Stat. B, Hamilton, Ont.

Te koop: Wegens aanschaf grotere bus

1960 DELUXE VOLKSWAGENBUS

Zo goed als nieuw. Volledig ingericht en goedgekeurd voor schoolbus. F. Visscher, Wallenstein, R.R. 2, phone 620-13 Drayton, Ontario.

Ingezonden

GELIJKSTELLING IN ONDERWIJS

Mijnheer de Redacteur,

Graag zou ik nog even terugkomen op wat Mr. Uitvlugt schreef in antwoord op de vele briefschrijvers naar aanleiding van zijn artikel "Education for sale".

Hij begint dat antwoord met te zeggen dat hij weinig tijd en ook geen begeerte heeft om op de vele onjuistheden van die briefschrijvers in te gaan. Van iemand die zoiets zegt zou men dan toch mogen verwachten dat hij zelf in zijn weergave van historische feiten *niet* onjuist is.

U hebt zelf in uw commentaar op al deze reacties al uiteengezet dat de schoolstrijd in Nederland niet in twee delen te verdelen is, waarin dan het eerste deel zou hebben bestaan in de strijd voor het goed recht van de ouders om Christelijke scholen te mogen hebben en het andere deel in het recht om voor die scholen gelijke financiele uitkeringen te ontvangen. U zei immers in uw commentaar: "Toen dit recht erkend was volgde als een natuurlijke zaak de financiele gelijkstelling". Zeer terecht. Mr. Uitvlugt zegt echter dat die gelijkstelling niet bij de eigenlijke schoolstrijd behoorde. Wie de geschiedenis van de schoolstrijd nagaat zal ontdekken dat die twee rechten bij elkander behoren en niet gescheiden mogen worden. Hier begaat Mr. Uitvlugt dus een onjuistheid.

Vervolgens tracht Mr. Uitvlugt ons wijs te maken dat Dr. A. Kuyper in de late avond van zijn leven de betreurenswaardige fout beging om zich op te werpen als leider voor die gelijkstelling. De waarheid is, dat reeds vóór 1878 Kuyper daarvoor het pleit voerde. En op de vergadering van 2 Mei 1878 van Christelijk Nationaal Onderwijs werd besloten om een volkspetitionement aan de Koning te zenden.

Van de commissie van dat petitionement was Kuyper de ziel. Hij was echter toen nog maar 41 jaar, niet bepaald een oud man die aan de late avond van zijn leven gekomen was en evenals Salomo tot het dienen der afgoden verviel, in dit geval Mammon, althans in het oog van Mr. Uitvlugt. Ik geloof niet dat dit een correcte weergave is van historische feiten. Dat het in dat petitionement wel waarlijk ging om financiele gelijkstelling dat moge het slot daarvan bewijzen. Hier is het:

"En daarom laten ook wij Sire, in uw Koninklijk paleis niets dan de nederige bede van ons smeekschrift achter, of Uwer Majesteit's rechtvaardigheid, zonder aan anderer rechten tekort te doen, ook ons (als die toch ook behoren tot uw getrouwe onderdanen) bij ons deugdelijk recht mocht wilen handhaven, door in voege als in den weg der Constitutie oirbaar zal blijken, zulk een regeling voor ons schoolwezen te verordenen, dat voortaan voor *den armste* even goed als voor den *rijkste* uwer onderdanen in uw goede land de mogelijkheid besta om desverlangd voor zijn kinderen een school te hebben met den bijbel."

Ik behoef hier verder niet veel aan toe te voegen. Alleen nog dit: Ik hoop dat we van nu af wat meer actief gaan worden in de strijd voor gelijke rechten, ook op het terrein van het onderwijs. De geschiedenis in Nederland is er om te bewijzen, dat we dan een goede strijd strijden. En mogen we daarbij het geloof behouden.

C. Overgaauw

Wanted for general housework in suburban Christian home near Brampton, an

EXPERIENCED GIRL

or middleage woman. Good wages and living conditions. Bus service. Reasonable time off. Write or phone collect Mrs. J. E. Houck, R.R. 6, Brampton, Ont. Phone Glendale 1-3966.

Te koop:

TOMATENPLANTEN

billijk geprijsd. G. Vander Kooy, S.S. # 2, Box 618, Hamilton, Ont. Tel. JA 7-7273.

Wanted, not later than April 1, 1962:

MARRIED MAN

for dairy farm. Experienced. Two bedroom house with conveniences. Close to Christian Reformed Church and Christian School. In the Wallaceburg area. Contact Mr. P. Feddes or Donald Schat, Wallaceburg, Ont. Phone 627-5860, or 627-4914.

Gevraagd worden in Exeter district

4 FAMILIES

for year round work on farms, a.o. father & son teams on chicken, mixed and dairy farms. 3 single men on large farms. Apply for further information to A. Hummel, R.R. 1, Zurich, phone 99R2, fieldman Chr. Ref. Church Exeter, Ont.

Voor

GROEPSREIS NAAR NEDERLAND

vertrek 7 April, thuisreis 4 Mei; van Montreal $283.00, schrijf naar Box 1460, bureau van dit blad. Onmiddellijke opgave gewenst.

Voor

GROEPSREIS NAAR NEDERLAND

vertrek 14 Juni, thuisreis 15 Augustus; van Montreal $283.00, schrijf naar Box 1461, bureau van dit blad.

CHALLENGING PEACE RIVER OPPORTUNITIES:

Opportunity for experienced principalled Chr. Ref.

BLACKSMITH/WELDER

to buy out retiring blacksmith with large business, exclusively serving the Blueberry Mountain grain and homestead area. Excellent opportunity for youthful active Christian; good grain-growing district and successful mixed farming provides large steady demand for maintenance/repair of both light and heavy machinery. Must have a reasonable amount of cash, and the desire to be a community witness for the Lord, to strengthen God's work and Church in the Central Peace District.
There is additional demand for licensed

AUTOMOTIVE MECHANIC

to set up his own automotive/tractor service and repair garage in the Blueberry Mountain township. This is a real challenge for fully experienced Reformed Christian who is financiallly and professionally able to establish and build a new business on his own.
This area is an active denominational Home Missions Project with regular preaching and spiritual services.
Information on both instances can be obtained from: Mr. Richard Esselink, General Delivery, Blueberry Mountain, Alta.

Prima Dairyfarm met Melkcontract te koop

113 Acres EERSTE KLAS, zeer vruchtbaar land, waarvan 9 acres bos, 8 acres ingezaaid met tarwe, 15 acres geploegd voor haver of mais. 79 acres best gras- en hooiland, waarvan een groot gedeelte "NEW SEEDING."
Grote, solide barn, voorzien van stanchions & waterbowls. 18 Melkkoeien, 3 Heifers, welke binnenkort inkomen en 9 Heifers van 1 tot 2 jaar oud. TOTAAL 30 STUKS PRIMA VEE, MEEST PURE BRED. Goed melkhuis met heet en koud water, 2 flinke kippenschuren en andere bijgebouwen.
Ruim, modern 3 slaapkamer huis met flinke keuken, eetkamer, huiskamer, betegelde badkamer, ruime droge kelder, dubbele garage, centrale verwarming enz. enz. Het huis is slechts 7 jaar oud.
De zo goed als nieuwe tractor (200 werk-uren) en de verdere machines zijn alle in prima staat, namelijk: 1 3-furrow plow, hay-elevator, 7 ft. power mower, manure spreader, 4-section disc, rubber-tired wagon, seed-drill, harrows, milk-machines and so on. Voorts alle kleinere gereedschappen, flinke voorraad hooi, stro en granen.
De farm is prachtig gelegen aan een hoofd-verkeersweg, niet ver van Chr. school en kerk.
ER IS EEN MELKCONTRACT MET EEN DER BESTE DAIRIES IN DE INDUSTRIESTAD WELLAND.
Prijs $45.000.—, terwijl de eigenaar zelf bereid is een hypotheek van $35.000.— te verstrekken à 6%, betaalbaar met slechts $200.— per maand, rente en aflossing inbegrepen.
Gevraagd downpayment dus $10.000.—.
Indien nodig kunnen wij U helpen met het gedeeltelijk financieren van het downpayment.

K. KRAAY, Real Estate Broker

15 King Street ST. CATHARINES, ONT. Tel. MU 5-4245
Huis adres 2 Juliana Cr, Tel. WE 4-1813.

Kom naar Brampton, Ontario

verdien meer, en leef een plezierig leven.

FRANK HARKEMA helpt met raad en daad, bij het kopen of huren van een woning.

Ook behulpzaam bij het zoeken naar geschikt werk.
Schrijf aan Frank Harkema, vertegenwoordiger bij:

HAROLD S. HARE LTD. REAL ESTATE

82 Main Street North
BRAMPTON, ONTARIO

---

46 Acres Farm te koop voor SLECHTS $2.000.— Down

3 Slaapkamer huis, grote, goed onderhouden barn, garage, machineschuur welke ook gebruikt kan worden als kippenschuur. Aangezien de eigenaar een grote farm gekocht heeft, is deze farm te koop voor slechts $13.000.— totaal prijs. De hypotheek wordt door de eigenaar zelf verstrekt à 6%. Deze is terug te betalen met $70.— per maand, rente en aflossing inbegrepen.

K. KRAAY, Real Estate

15 King Street ST. CATHARINES, ONT. Tel. MU 5-4245
Huis adres 2 Juliana Cr, Tel. WE 4-1813.

HUIZEN EN BOERDERIJEN verkopen zichzelf niet!

Onverschillig de grootte, de prijs of de ligging — huizen of boerderijen verkopen zichzelf eenvoudig niet. Vlugge transacties en betrouwbare bemiddeling zijn het gevolg van zorgvuldige, vriendelijke en doeltreffende behandeling. Daarom, indien U ACTIE wilt wanneer het gaat om real estate, geef Uw opdracht aan

John Voortman
Real Estate

580 UPPER JAMES ST.
HAMILTON, ONT.
Phone: FU 3-2157

Vertegenwoordiger:
HENRY PRINZEN.

Kerknieuws

CHR. REF. CHURCH

Nieuw Tweetal

te Stratford, Ont., Rev. J. Kuntz, Orillia, Ont. en Rev. D. C. Los, Georgetown, Ont.

Aangenomen

naar Houston, B.C., Rev. S. Viss van New Era, Mich.

Bedankt

voor Barrhead, Westlock, Alta., Rev. G. Van Laar van Zillah, Wash.

voor Owen Sound, Ds. D. C. Los van Georgetown, Ont.

REFORMED CHURCH

Beroepen

te Edmonton-Bethel, Cand. S. Van der Schaaf.

Aangenomen

het beroep van de generale synode van de Ned. Herv. Kerk, als predikant voor buitengewone werkzaamheden (arbeid onder de emigranten in Canada), A. L. Groenenberg, vicaris te Scheveningen (Nederland).

John Calvin Christian School of Strathroy, Ont. is in need of a

MALE PRINCIPAL

as per September 1, 1962. 4-room school. Applications to be sent to the Secretary: Mr. P. Van Berker, 444 Metcalf St. E., Strathroy, Ont.

The EDMONTON SOC. FOR CHR. EDUCATION requires a teaching

PRINCIPAL

preferably with some administrative experience and, due to expansion,

TEACHERS

on both the Elementary and Junior High level.

The Society operates two schools (grades 1—9). Expected total enrolment, after expansion, is 550. The Salary schedule is attractive, with many fringe benefits attached. For example:

in the 4 year training category, the salary for a teacher with 4 years of experience is $4,500.00, with annual increments of $150.00, to a maximum of $5.700.00.

You may apply or write for more detailed information to the secretary,

Mr. John Woudstra,
12022 - 79 Street,
Edmonton, Alta., Canada.

The Canadian Christian School Soc. of Jarvis, Ont. is in need of a

PRINCIPAL

and also of a

SIXTH TEACHER

for one of the Junior grades, as of Sept. 1, '62. Qualified persons preferred. Applications to be sent to the secretary, J. VanderKooy, R.R. 5, Simcoe, Ont.

OSHAWA

Immanuel Christian School Society

plans to open a school in September, D.V. We need

a female teacher, and

a male teacher.

Only qualified persons.
Ask for information.
Apply to A. Meima, Scott Rd., R.R. 3, Oshawa, Ont.

The Owen Sound Christian School Society plans to open a Christian School in September 1962. The Lord willing, they will be in need of a

PRINCIPAL

Applications to be sent to the Secretary, Wm. A. Heyns, R.R. 5, Owend Sound, Ont.

The ATHENS Christian School Society, at present operating a two room school, is in need of a

PRINCIPAL

Applications to be sent to: Mr. Vanderkloet, R.R. 1, DELTA, Ont.

John Knox Chr. School, Wyoming will be in need of a

PRINCIPAL AND TEACHER

for next September. Kindly apply to Wm. De Boer, R.R. 2, Petrolia, Ont.

Young Man; Young Lady,

GO WEST.

The Lord has a job for you to do, as TEACHER for the 5th and 6th grades in the Canadian Christian School in Smithers, B.C. For information write B. W. Kruisselbrink, Box 773, Smithers, B.C.

The Dundas Christian School Society will be in need of a third

TEACHER

for the junior grades. Qualified teacher preferred. Please send letters of application or information to Mr. J. Stronks, principal, % Calvin Christian School, R.R. 2, Dundas (Ont.).

Chatham Calvin Christian School is in need of an experienced

LADY TEACHER

beginning September. For further information contact our secretary Mr. John Tolsma, R.R. # 5, Chatham, Ont.

HOLLAND MARSH, Ont. Due to our increased enrollment, we will need another

TEACHER

for the intermediate grades. Please send applications or requests for more information to Mr. C. A. Radder, R.R. # 2, Newmarket, Ont.

Knox Christian School Bowmanville, Ont. invites applications for

OPENINGS

on the staff in lower and middle grades. Write to Knox Christian School, Bowmanville, Ont.

Sarnia Christian School needs

TEACHERS

for schoolyear 1962-1963. Letters of application or information to: Mr. A. Hengstman, 764 Murphy Ave., Sarnia, Ont.

London Parental Christian School Society will be in need of

2 TEACHERS

for grade 1, 2, 3, 4, 5. Please state qualifications and experience to: Mr. S. Vandergoot, 188 Taylor St., London, Ont.

Calvin Memorial Christian School, St. Catharines, Ontario, will have

AN OPENING

in Grade I and in Grades II and III. Modern building, scenic area, attractive salary for qualified person. Also a possible vacancy in middle grades. Apply to S. Vanderwall, 4 Gavin Drive, St. Catharines, Ontario.

The Calvin Christian School Society of Toronto requires:

A TEACHER

(preferably qualified) for its school in Willowdale, in September 1962. We invite candidates to send their applications to the secretary Mr. J. J. Koning, 330 Main St., Markham, Ontario.

The Immanuel Christian School of Aylmer, Ont. is in need of

A TEACHER

for the intermediate grades for the coming schoolterm 1962-'63. Applications may be sent to the secretary Mr. A. Dieleman, R.R. 1, Corinth, Ont., stating age, qualifications and references.

BELANGRIJK

Verenigingen, associaties, clubs en spontaan gevormde groepen

kunnen met ingang van Maart als groep van 25 personen of meer naar Holland reizen voor slechts $ 323.— per persoon (retour Toronto—Amsterdam).

Voor volledige inlichtingen en deskundig advies naar

JAN FABER bij

LUCAS and KING Ltd.
TRAVEL SERVICE

Kantoor Main Floor Simpson-Sears, op "The Centre" in Hamilton. Postadres: Simpson-Sears at the Centre, Hamilton, Ont. Telefoon LI 9-2475, of bel Jan Faber 's avonds thuis in Burlington op NE 7-5119.

Uw TRANSISTOR - RADIO defect ?

1. Zendt ons de radio — GOED VERPAKT!
2. Per omgaande ontvangt U een kosten opgave.
3. Na ontvangst van Uw toestemming wordt de radio binnen 48 uur gerepareerd en geretourneerd onder VOLLEDIGE GARANTIE.
4. **Wij zijn een der weinigen met een speciale afdeling voor reparatie van transistor radio's.**
5. Ook Uw gewone radio — van Amerikaans of Europees fabrikaat — wordt door ons vakkundig nagezien, gerepareerd en gegarandeerd.

JERRY'S RADIO - T.V. SERVICE

R.R. 4 — BARRIE, ONT. — PHONE PA 6-0551

GOED ZAAD betaalt zichzelf ....vele malen ! ! !

ELITE-ZADEN voor Uw TUIN, GREENHOUSE of FARM. Zaadlevering FRANCO door geheel Canada en U.S.A. Vraagt U onze Hollandse, Duitse of Engelse prijscourant even aan!

Wij noteren ook speciale Hollandse soorten zoals: SPERCIEBONEN, SNIJBONEN, BRUINE BONEN, CAPUCIJNERS, BOEREKOOL, POSTELEIN, WITLOF, ANDIJVIE, WORTELEN, ORIG. LANGEDIJKER KOOLSOORTEN VAN KOLEN GETEELD, ENZ. ENZ.

Ook Canadese soorten voor TUINDERS, FLORISTS EN PLANTENKWEKERS.

Voor VEEHOUDERS: MENGSELS VOOR BLIJVENDE WEIDE (PERMANENT PASTURE), WESTERWOLDS RAYGRAS, VOEDERBIETEN, VEEKNOLLEN HEELBLADIGE enz. enz.

WILLIAM DAM SEEDS
West Flamboro, Ont. (near Hamilton)

De Chr. Vrouwenverenigingen Lydia 1 en 2

van de Chr. Reformed Church te
STRATHROY, ONT.
hoopt D.V. haar

10-jarig bestaan

te herdenken op 15 Maart a.s. in de basement van de kerk. Aanvang 8 uur.
Zij nodigen bij dezen alle oud-leden uit deze feestavond bij te wonen.

Namens de Commissie:
Mrs. R. Kuiker.
R.R. 7, Strathroy, Ont.

REAL ESTATE

JAN STRUIK
CH 6-3998
24 hours
City-wide Service
Houses for sale anywhere in Toronto

Representing:
JAMES B. GILBERT REAL ESTATE
CH 1-5205
Member Toronto Real Estate and Photo Co-op Board.

VICTORIA, BRITISH COLUMBIA

The garden city with the mildest climate in Canada

The Calvin Christian School is in need of

A Principal
and
Two Female Teachers

For information write:
S. Wolters, 917 Burdett Ave., Victoria, B.C.

Het Christelijke Gemengde Zangkoor "PRAISE THE LORD" vraagt voor direct een bekwaam

DIRIGENT

Schriftelijke sollicitaties te zenden aan:
H. Brasz, 332 Moore Park Ave.,
Willowdale, Ont.

RELAX... ENJOY YOURSELF

See Europe! Fascinating!

Special Conditions for Canadian Groups IN EUROPE (10 or more)

Full information by

G. DEN HARTOG
Guide Travel Bureau

BOX 733 AYLMER, ONT.
King Street 39 Phone 1152

ONTARIO HAMILTON (CANADA)
CALVIN CHRISTIAN SCHOOL

Due to expected increased enrollment for the schoolyear 1962-1963 we are in need of:

TEACHERS

for Grade I, III, VI, VII.

Qualified Teachers preferred. Ask for information re. salary, school facilities etc. Apply to: A. Boersma, 934 Garth Street, Hamilton, Ont.

THE JOHN KNOX CHRISTIAN SCHOOL
BRAMPTON, ONTARIO

Due to school extension for the schoolyear 1962-1963 we are in need of

1 TEACHER for Grade 4

Only qualified teachers need to apply.
Applications to be sent to: Mr. T. C. Wendel
P.O. Box 84
Brampton, Ont.

The "JOHN KNOX" Parental Christian School Society, Toronto Township, Clarkson, Ont. will be in need of

ONE TEACHER

for grades 1 & 2, starting September 1962.

Please send applications to Mrs. J. H. Huiskamp, P.O. Box 938, Clarkson, Ont.

Slager's Furniture and Appliances Ltd.

is het juiste en voordeligste adres voor Kwaliteits MEUBELEN en Electrische Artikelen. Komt eens vrijblijvend kijken!

645 BARTON STREET EAST PHONE LI 9-9810 **HAMILTON, ONTARIO**

PIET KUIPERS LI 9-9610 JOOP DE HAAS

De "National Employment Service"

biedt arbeidsbemiddeling aan werkgevers en werkzoekenden, zonder berekening van kosten

De "National Employment Service" werkt landelijk, kan aan alle aanvragen van werkgevers voor medewerking voldoen, hetzij voor vaklieden, aankomende vaklieden, ongeschoolden, leidinggevend personeel en specialisten; volle of gedeeltelijke dagtaak of ongeregeld.

De uitgebreidste landelijke registratie van werkzoekenden is voor werkgevers beschikbaar via de "National Employment Service".

Gedurende 1961 zorgde de "National Employment Service" voor plaatsing van meer dan een millioen werknemers, kosteloos voor werkgever en werknemer.

De "National Employment Service" biedt GRATIS hulp aan elke categorie werkzoekenden, jongeren zoekende hun eerste baan, oudere werknemers, leidinggevende personen en specialisten, mannen en vrouwen, gehandicapte personen, iedereen die arbeid zoekt kan aankloppen.

Voor meer inlichtingen, bezoekt het dichtstbijzijnde "National Employment Office" of de "Unemployment Insurance Commission."

"CALVINIST - CONTACT"

PREMIE BOEKEN

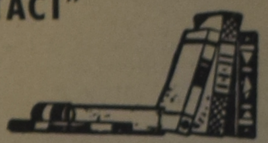

Het kost U niets om in het bezit te komen van een aantal mooie en goede boeken. U behoeft alleen het gesprek op Calvinist-Contact te brengen, als U op bezoek bent bij familie of vrienden, die ons blad nog niet lezen. De rest is niet moeilijk. De enige bepaling is, dat U tegelijk met de opgave van het nieuwe abonnement het abonnementsgeld van $ 4.00 opstuurt.

Onze nieuwe lijst

Voor 1 abonnee:

- WONINGRUIL, door M. E. 't Hart.
- HUMOR VAN DE BIJBEL, door Okke Jager.
- DE BIJBEL ALS BOEK VAN SCHOONHEID, door Dr. B. Wielenga.
- HERLEEFD VERLEDEN, door Prof. A. Sizoo.
- JOHANNES CALVIJN INSTITUTIE.
- DE APOCRIEFE BOEKEN, deel 2, 157 bladzijden.
- HET CALVINISME (Stonelezingen), door Dr. A. Kuyper.
- JOHANNES CALVIJN, ZIJN LEVEN EN WERK, door Dr. R. Schippers.
- VERLEIDENDE GEESTEN, door Dr. A. B. W. M. Kok.
- HEDEN ZO GIJ ZIJN STEM HOORT (Bijbels Dagboek).
- DE CHRISTENREIS, door John Bunyan.
- DE CHRISTINNEREIS, door John Bunyan.
- LUTHERS WERKEN.
- MENSEN RONDOM JEZUS, door Dr. J. H. Bavinck.
- DE BRUG, door K. Norel.
- HEL EN HEMEL VAN DACHAU, door Ds. J. Overduin.
- HET EVANGELIE VAN THOMAS, door Dr. R. Schippers.
- KAART VAN KERKELIJK NEDERLAND, door Dr. C. N. Impeta. (Beschrijving van verleden en heden der Remonstrantse Broederschap.)
- DE LEVENSROMAN VAN JOHANNES POST, door Anne de Vries.
- OOK U SPREEKT GRIEKS EN LATIJN, door Prof. Dr. A. Sizoo. (Hoe Griekse en Latijnse woorden in de Nederlandse taal zijn opgenomen.)
- DE JEHOVA'S GETUIGEN EN DE BIJBEL, door Ds. H. J. Spier.
- VAKBEWEGING EN MAATSCHAPPIJ, door Dr. W. Albeda.
- SINNE- EN MINNEBEELDEN, door Jacob Cats.
- UIT CATACOMBEN EN WOESTIJNZAND, door Dr. H. Mulder. (Levenstekenen van de eerste Christenen.)
- KLIMATOLOGISCH, door G. Th. Rothuizen. (Een verzameling gedichten naar thema.)
- BILDERDIJK, door Martien J. G. De Jong en Wim Zaal. (In kort bestek. Een levens- en persoonlijkheidsbeeld van een der grootste figuren uit onze historie.)
- DE WELEERWAARDE HEER, door Ds. M. E. Voila. (Belevenissen van een dominee.)

Voor 2 abonnees:

- A PREY TO SATAN, door C. Sluys.
- IN THE MIRROR, door Prof. J. H. Kromminga.
- LANDVERHUIZERS (trilogie in één band), door P. J. Risseeuw.
- GEERT DAMMERS (trilogie in één band), door Aart Romijn.

5 jaar onderzoek

JAPAN WIL EEN KRAAN IN DE WOLKEN

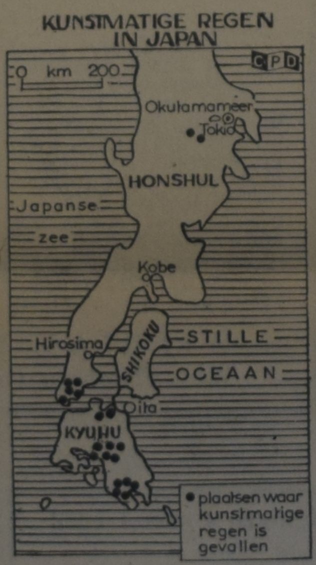

De bevolking van Japan neemt zo snel toe, dat er voor sommige gebieden moeilijkheden dreigen te ontstaan met de drinkwatervoorziening. Nu heeft het land niet te klagen over gebrek aan regen, jaarlijks bedraagt deze hoeveelheid regenval 600 biljoen ton water. Niettemin zal Japan over ca. 7 jaar een watertekort hebben van naar schatting ca. 50 biljoen ton. De vraag is dus: hoe komen we aan water? Men kan moeilijk gaan zitten wachten of er in de komende jaren meer regen zal vallen. Die regen is wel in voldoende mate aanwezig in de wolkenvelden boven Japan, maar die regen komt vaak niet "los". Naar schatting komt slechts ca. een duizendste deel van de totale "vochthoeveelheid" in de wolken, boven het vasteland van Japan naar beneden. Zo men de wolken kon "commanderen" zou de watervoorziening van Japan uit de toekomstige zorgen zijn. Geen wonder dan ook dat de wetenschappelijke en technische raad van de Japanse regering de "blauwdrukken" heeft ontworpen voor een 5-jarenplan voor het maken van regen. Dit plan kost miljoenen guldens, maar dat heeft men er graag voor over, want deze kosten staan niet in verhouding tot de problemen die men krijgt als het drinkwater zo "schaars" zou worden, dat in sommige gebieden van Japan 1 liter water duurder komt dan 1 liter benzine.

Er zullen grote proefnemingen worden gedaan boven het eiland Kyushu, om met behulp van "injekties" met bepaalde stoffen de wolken tot regenen te dwingen op de plaats waar men dit wil. Er zijn reeds op verschillende punten experimenten uitgevoerd, zie kaart en het resultaat was dat in tal van gevallen het tien minuten na de "injektie" begon te regenen. Niettemin mislukten de "injekties" bij ongeveer de helft van alle proefnemingen.

De komende grote aktie zal gebruik maken van radar, vliegtuigen en zilver-iodide. 1 Kilo van dit iodide is voldoende om, als alles goed verloopt, 1.000.000 biljoen regendruppels te doen ontstaan. Met behulp van de radar op de grond zal men de vliegtuigen naar de regenwolken leiden. Men wil ook proberen het Okutamameer (zie kaart) kunstmatig met 40 miljoen ton water te vullen. Dit is een dergelijke hoeveelheid, dat ca. 9 miljoen mensen er 17 dagen hun gehele waterbehoefte mee kunnen dekken. Zo zullen er in de komende 5 jaar verschillende grote experimenten worden uitgevoerd en men hoopt dan alle problemen voor de drinkwatervoorziening te hebben opgelost, zodat men de regenwolken als een "kraan" kan hanteren, wanneer dit nodig is.

Gaat U verhuizen?

dan naar:

VAN'S MOVING & CARTAGE

(eigenaar J. Vander Wal)

Speciaal ingericht voor het vervoer van Emigratiekisten. Verder: Van Stake, Dump en Platformtrucks. 1562 Muir Rd., PORT CREDIT, Ont. Tel.: Office EM 6-4090. After 5 CR 8-3253

DUXBURY TRAVEL SERVICE

Agent: TCA, KLM, Holland-America Line, Europe-Canada Line

BRAMPTON, ONT.

85 Main St. N. Phone GL 1-4280
Agent Canadian National Railway

Vraagt Uw kruidenier naar **Ogilvie**

VOORGEZEEFDE BLOEM VOOR ALLE DOELEINDEN

VOL TARWE BLOEM

Ook verkrijgbaar bij The Ogilvie Flour Mills, Donker rogge en Graham Bloem.

WIN ABONNEES VOOR CALVINIST CONTACT

Holland Construction Co.

Wolverton Rd. Phone
GRIMSBY, R.R. I WH. 5-4012

Speciaal in Greenhouse Constructie

en aanbiedingen van nieuw cedar of redwood materiaal voor zelfbouwers, tevens Hotbedsash, Putty & Nails enz.

KOOP NU GOEDKOOP GREENHOUSE GLAS

ABONNEMENTSFORMULIER

Hierbij geef ik op als abonné van Calvinist-Contact

Naam ....

Post-adres ....

....

Aangebracht door: ....

Naam ....

Post-adres ....

....

Aanbrengpremie: ....

Zendt dit formulier met het abonnementsgeld ad $ 4.00 in cash/money-order/cheque (bij cheque 15¢ extra voor bankkosten) naar "Calvinist-Contact", Box 312, Station B, Hamilton, Ont.

Aan:

Calvinist-Contact, Box 312, Stat. B, Hamilton, Ont.

ADRES VERANDERING

NIEUW ADRES:

Naam ....

Post-adres ....

....

OUD ADRES:

....